



**中国建设银行**

China Construction Bank

**智利分行**

Agencia en Chile

**CHINA CONSTRUCTION BANK, AGENCIA EN CHILE**

ESTADOS FINANCIEROS INTERMEDIOS  
AL 31 DE MARZO DE 2023

**China Construction Bank, Agencia en Chile**

Isidora Goyenechea 2800, piso 30

Teléfono +56227289100

Santiago, Chile

China Construction Bank, Agencia en Chile  
Estados Financieros al 31 de marzo 2023 y  
Al 31 de diciembre de 2022 y 31 de marzo 2022

**Estados Financieros**

Estado de Situación Financiera .....	3
Estados de Resultados .....	5
Estados de Resultados Integrales .....	6
Estados de Cambios en el Patrimonio.....	7
Estados de Flujos de Efectivo.....	8

**Nota a los Estados financieros**

(2) Principales criterios contables.....	9
(3) Nuevos pronunciamientos contables.....	29
(4) Cambios contables .....	41
(5) Hechos relevantes .....	42
(6) Segmentos de negocios .....	42
(7) Efectivo y equivalentes al efectivo .....	42
(7) Efectivo y equivalentes al efectivo, continuación.....	43
(8) Activos financieros para negociar a valor razonable con cambios en resultado .....	43
(8) Activos financieros para negociar a valor razonable con cambios en resultado, continuación .....	44
(9) Activos financieros no destinados a negociación valorados obligatoriamente a valor razonable con cambios en resultados .....	44
(10) Activos y pasivos financieros designados a valor razonable con cambios en resultados .....	44
(11) Activos financieros a valor razonable con cambios en otro resultado integral .....	45
(12) Contratos de derivados financieros para cobertura contable.....	45
(13) Activos financieros a costo amortizado .....	45
.....	50
(13) Activos financieros a costo amortizado, continuación.....	52
(13) Activos financieros a costo amortizado, continuación.....	53
(13) Activos financieros a costo amortizado, continuación.....	54
(13) Activos financieros a costo amortizado, continuación.....	55
(14) Inversiones en sociedades .....	55
(15) Activos intangibles.....	56
(16) Activos fijos .....	57
(17) Activo fijo y activo por derecho a usar bienes en arrendamiento y obligaciones por contrato de arrendamiento .....	58
(17) Activo fijo y activo por derecho a usar bienes en arrendamiento y obligaciones por contrato de arrendamiento, continuación.....	59
(17) Activo fijo y activo por derecho a usar bienes en arrendamiento y obligaciones por contrato de arrendamiento, continuación.....	60
(18) Impuestos diferidos.....	60
(18) Impuestos diferidos, continuación .....	61
(19) Otros activos .....	63
(20) Pasivos incluidos en grupos enajenables para la venta. ....	64
(21) Pasivos financieros para negociar a valor razonable con cambio en resultado.....	64
(25) Provisiones para dividendos, pago de intereses y reapreciación de instrumentos financieros de capital regulatorio emitidos.....	67
(26) Provisiones especiales por riesgo de crédito.....	68
(27) Otros Pasivos .....	69
(28) Patrimonio.....	69
(28) Patrimonio, continuación .....	<b>Error! Bookmark not defined.</b>
(29) Contingencias y compromisos .....	70
(29) Contingencias y compromisos, continuación.....	71
(30) Ingresos y gastos por intereses.....	71

China Construction Bank, Agencia en Chile  
Estados Financieros al 31 de marzo 2023 y  
Al 31 de diciembre de 2022 y 31 de marzo 2022

(32)	Ingresos y gastos por comisiones.....	73
(33)	Activos y pasivos financieros para negociar .....	73
(33)	Activos y pasivos financieros para negociar, continuación. ....	74
(34)	Resultado por inversiones en sociedades .....	74
(35)	Resultado de activos no corrientes y grupos enajenables para la venta no admisibles como operaciones discontinuadas.....	74
(36)	Otros ingresos operacionales y otros gastos operacionales.....	75
(37)	Gastos por obligaciones de beneficios a empleados .....	75
(38)	Gastos de administración .....	76
(39)	Depreciación y amortización .....	76
(40)	Deterioro de activos no financieros .....	77
(41)	Gastos por operaciones crediticias .....	77
(42)	Resultado de operaciones discontinuadas antes de impuesto .....	79
(43)	Operaciones con partes relacionadas .....	79
(44)	Activos y pasivos a valor razonable.....	84
(45)	Vencimiento según sus plazos remanentes de activos y pasivos financieros.....	87
(46)	Activos y pasivos financieros y no financieros por moneda.....	90
(46)	Activos y pasivos financieros y no financieros por moneda, continuación .....	91
(47)	Administración e informe de riesgos .....	92
48)	Información sobre el capital regulatorio y los indicadores de adecuación del capital .....	104
48)	Información sobre el capital regulatorio y los indicadores de adecuación del capital, continuación.....	<b>Error! Bookmark not defined.</b>
(49)	Hechos posteriores .....	108

China Construction Bank, Agencia en Chile  
Estados Financieros al 31 de marzo 2023 y  
Al 31 de diciembre de 2022 y 31 de marzo 2022

**CHINA CONSTRUCTION BANK, AGENCIA EN CHILE**  
**ESTADO DE SITUACION FINANCIERA**

Por el período terminado:

(En millones de pesos)

	Notas	3/31/2023 MMS	12/31/2022 MMS
<b>ACTIVOS</b>			
Efectivo y depósitos en bancos	7	81,049	111,635
Operaciones con liquidación en curso	7	4,907	4,977
Activos financieros para negociar a valor razonable con cambios en resultados	8	3,228	1,761
Contratos de derivados financieros	8	3,228	1,761
Instrumentos financieros de deuda	8	-	-
Otros	8	-	-
Activos financieros no destinados a negociación valorados obligatoriamente a valor razonable con cambios en resultados	9	-	-
Activos financieros designados a valor razonable con cambios en resultados	10	-	-
Activos financieros a valor razonable con cambios en otro resultado integral	11	-	-
Instrumentos financieros de deuda	11	-	-
Otros	11	-	-
Contratos de derivados financieros para cobertura contable	12	-	-
Activos financieros a costo amortizado	13	202,685	205,986
Derechos por pactos de retroventa y préstamos de valores	13	-	-
Instrumentos financieros de deuda	13	-	-
Adeudado por bancos	13	-	-
Créditos y cuentas por cobrar a clientes - Comerciales	13	202,685	205,986
Créditos y cuentas por cobrar a clientes - Vivienda	13	-	-
Créditos y cuentas por cobrar a clientes - Consumo	13	-	-
Inversiones en sociedades	14	-	-
Activos Intangibles	15	120	130
Activos fijos	16	123	151
Activos por derecho a usar bienes en arrendamiento	17	1,147	1,229
Impuestos corrientes	18	-	-
Impuestos diferidos	18	6,248	4,617
Otros activos	19	481	352
Activos no corrientes y grupos enajenables para la venta	20	-	-
<b>TOTAL ACTIVOS</b>		<b>299,988</b>	<b>330,838</b>



China Construction Bank, Agencia en Chile  
Estados Financieros al 31 de marzo 2023 y  
Al 31 de diciembre de 2022 y 31 de marzo 2022

**CHINA CONSTRUCTION BANK, AGENCIA EN CHILE**  
**ESTADO DE SITUACION FINANCIERA**

Por el período terminado:

(En millones de pesos)

	Notas	3/31/2023 MMS	12/31/2022 MMS
<b>PASIVOS</b>			
Operaciones con liquidación en curso	7	4,911	5,009
Pasivos financieros para negociar a valor razonable con cambios en resultados	21	3,198	471
Contratos de derivados financieros	21	3,198	471
Otros	21	-	-
Pasivos financieros designados a valor razonable con cambios en resultados	10	-	-
Contratos de derivados financieros para cobertura contable	12	-	-
Pasivos financieros a costo amortizado	22	156,786	188,141
Depósitos y otras obligaciones a la vista	22	21,060	48,014
Depósitos y otras captaciones a plazo	22	111,182	113,661
Obligaciones por pactos de retrocompra y préstamos de valores	22	-	-
Obligaciones con bancos	22	24,544	26,466
Instrumentos financieros de deuda emitidos	22	-	-
Otras obligaciones financieras	22	-	-
Obligaciones por contratos de arrendamiento	17	1,252	1,333
Instrumentos financieros de capital regulatorio emitidos	23	-	-
Provisiones por contingencias	24	631	663
Provisiones para dividendos, pago de intereses y reapreciación de instrumentos financieros de capital regulatorio emitidos	25	-	-
Provisiones especiales por riesgo de crédito	26	2,738	2,963
Impuestos corrientes	18	-	-
Impuestos diferidos	18	-	-
Otros pasivos	27	431	491
Pasivos incluidos en grupos enajenables para la venta	20	-	-
<b>TOTAL PASIVOS</b>		<b>169,947</b>	<b>199,071</b>
<b>PATRIMONIO</b>			
Capital	28	126,400	126,400
Reservas	28	-	-
Otro resultado integral acumulado	28	-	-
Elementos que no se reclasificarán en resultados	28	-	-
Elementos que pueden reclasificarse en resultados	28	-	-
Utilidades (pérdidas) acumuladas de ejercicios anteriores	28	5,367	(2,965)
Utilidad (pérdida) del ejercicio	28	(1,725)	8,332
Menos: Provisiones de una sucursal bancaria extranjera para remesas de utilidades a su casa matriz	28	-	-
<b>De los propietarios del banco:</b>			
Del Interés no controlador	28	-	-
<b>TOTAL PATRIMONIO</b>		<b>130,042</b>	<b>131,767</b>
<b>TOTAL PASIVOS Y PATRIMONIO</b>		<b>299,989</b>	<b>330,838</b>

Las notas adjuntas forman parte integral de estos estados financieros.

China Construction Bank, Agencia en Chile  
Estados Financieros al 31 de marzo 2023 y  
Al 31 de diciembre de 2022 y 31 de marzo 2022

<b>CHINA CONSTRUCTION BANK, AGENCIA EN CHILE</b>			
<b>ESTADO DEL RESULTADO DEL EJERCICIO (o PERIODO)</b>			
<b>Por el ejercicio terminado:</b>			
<b>(En millones de pesos)</b>			
	<b>Notas</b>	<b>3/31/2023</b>	<b>3/31/2022</b>
		<b>MMS</b>	<b>MMS</b>
Ingresos por intereses	30	5,065	2,254
Gastos por intereses	30	(1,720)	(772)
<b>Ingreso neto por intereses</b>	<b>30</b>	<b>3,345</b>	<b>1,482</b>
Ingresos por reajustes	31	664	1,220
Gastos por reajustes	31	(1)	(2)
<b>Ingreso neto por reajustes</b>	<b>31</b>	<b>663</b>	<b>1,218</b>
Ingresos por comisiones	32	378	424
Gastos por comisiones	32	(7)	(45)
<b>Ingreso neto por comisiones</b>	<b>32</b>	<b>371</b>	<b>379</b>
<i>Resultado financiero por:</i>			
Activos y pasivos financieros para negociar	33	1,318	3,928
Otros ingresos operacionales	33	-	-
Activos financieros no destinados a negociación valorados obligatoriamente a valor razonable con cambios en resultados	33	-	-
Activos y pasivos financieros designados a valor razonable con cambios en resultados	33	-	-
Resultado por dar de baja activos y pasivos financieros a costo amortizado y activos financieros a valor razonable con cambios en otro resultado integral	33	-	-
Cambios, reajustes y cobertura contable de moneda extranjera	33	(1,071)	(2,916)
Reclasificaciones de activos financieros por cambio de modelo de negocio	33	-	-
Otro resultado financiero	33	-	-
<b>Resultado financiero neto</b>	<b>33</b>	<b>247</b>	<b>1,012</b>
Resultado por inversiones en sociedades	34	-	-
Resultado de activos no corrientes y grupos enajenables para la venta no admisibles como operaciones discontinuadas	35	-	-
Otros ingresos operacionales	36	2	7
<b>TOTAL INGRESOS OPERACIONALES</b>		<b>4,628</b>	<b>4,098</b>
Gastos por obligaciones de beneficios a empleados	37	(1,143)	(1,065)
Gastos de administración	38	(421)	(359)
Depreciación y amortización	39	(137)	(115)
Deterioro de activos no financieros	40	-	-
Otros gastos operacionales	36	-	-
<b>TOTAL GASTOS OPERACIONALES</b>		<b>(1,701)</b>	<b>(1,539)</b>
<b>RESULTADO OPERACIONAL ANTES DE PÉRDIDAS CREDITICIAS</b>		<b>2,927</b>	<b>2,559</b>
<i>Gasto de pérdidas crediticias por:</i>			
Provisiones por riesgo de crédito adeudado por bancos y créditos y cuentas por cobrar a clientes	41	(6,509)	68
Provisiones especiales por riesgo de crédito	41	225	132
Recuperación de créditos castigados	41	-	-
Deterioro por riesgo de crédito de otros activos financieros a costo amortizado y activos financieros a valor razonable con cambios en otro resultado integral	41	-	-
<b>Gasto por pérdidas crediticias</b>	<b>41</b>	<b>(6,284)</b>	<b>200</b>
<b>RESULTADO OPERACIONAL</b>		<b>(3,357)</b>	<b>2,759</b>
<b>Resultado de operaciones continuas antes de impuestos</b>			
Impuesto a la renta	18	1,632	(15)
<b>Resultado de operaciones continuas después de impuestos</b>		<b>(1,725)</b>	<b>2,744</b>
<b>Resultado de operaciones discontinuadas antes de impuestos</b>	<b>42</b>	<b>-</b>	<b>-</b>
Impuestos de operaciones discontinuadas	18	-	-
<b>Resultado de operaciones discontinuadas después de impuestos</b>	<b>42</b>	<b>-</b>	<b>-</b>
<b>UTILIDAD (PERDIDA) CONSOLIDADA DEL EJERCICIO (o PERIODO)</b>	<b>28</b>	<b>-1,725</b>	<b>2,744</b>
<i>Atribuible a:</i>			
Propietarios del banco	28	(1,725)	2,744
Interés no controlado	28	-	-
<i>Utilidad por acción de los propietarios del banco:</i>			
Utilidad básica	28	(1,725)	2,744
Utilidad diluida	28	-	-

Las notas adjuntas forman parte integral de estos estados financieros.

China Construction Bank, Agencia en Chile  
Estados Financieros al 31 de marzo 2023 y  
Al 31 de diciembre de 2022 y 31 de marzo 2022

**CHINA CONSTRUCTION BANK, AGENCIA EN CHILE**

**ESTADOS DE OTRO RESULTADO INTEGRAL**

Por el periodo terminado:

(En millones de pesos - MMS)

	Notas	3/31/2023 MMS	3/31/2022 MMS
UTILIDAD (PÉRDIDA) DEL EJERCICIO (o PERIODO)	28	<u>(1.725)</u>	<u>2.744</u>
Otros resultados integrales del ejercicio de:			
<b>ELEMENTOS QUE NO SE RECLASIFICARÁN EN RESULTADOS</b>	28		
Nuevas mediciones del pasivo (activo) por beneficios definidos neto y resultados actuariales por otros planes de beneficios al personal	28	-	-
Cambios del valor razonable de instrumentos de patrimonio designados a valor razonable con cambios en otro resultado integral	28	-	-
Cambios del valor razonable de pasivos financieros designados a valor razonable con cambios en resultados atribuibles a cambios en el riesgo de crédito del pasivo financiero	28	-	-
<b>OTROS RESULTADOS INTEGRALES QUE NO SE RECLASIFICARÁN AL RESULTADO ANTES DE IMPUESTOS</b>	28	-	-
Impuesto a la renta sobre otros resultados integrales que no se reclasificarán al resultado	18	-	-
<b>TOTAL OTROS RESULTADOS INTEGRALES QUE NO SE RECLASIFICARÁN AL RESULTADO DESPUÉS DE IMPUESTOS</b>	28	-	-
<b>ELEMENTOS QUE PUEDEN RECLASIFICARSE EN RESULTADOS</b>	28	-	-
Cambios del valor razonable de activos financieros a valor razonable con cambios en otro resultado integral	28	-	-
Diferencias de conversión por entidades en el exterior	28	-	-
Cobertura contable de inversiones netas en entidades en el exterior	28	-	-
Cobertura contable de flujo de efectivo	28	-	-
Elementos no designados de instrumentos de cobertura contable	28	-	-
Otros	28	-	-
<b>OTROS RESULTADOS INTEGRALES QUE PUEDEN RECLASIFICARSE EN RESULTADOS ANTES DE IMPUESTOS</b>	28	-	-
Impuesto a la renta sobre otros resultados integrales que pueden reclasificarse en resultados	18	-	-
<b>TOTAL OTROS RESULTADOS INTEGRALES QUE PUEDEN RECLASIFICARSE EN RESULTADOS DESPUÉS DE IMPUESTOS</b>	28	-	-
<b>OTRO RESULTADO INTEGRAL TOTAL DEL EJERCICIO</b>		-	-
<b>RESULTADO INTEGRAL DEL PERIODO CONSOLIDADO</b>		<u>(1.725)</u>	<u>2.744</u>
Atribuible a:			
Propietarios del banco		(1,725)	2,744
Interés no controlador		<u>-</u>	<u>-</u>

Las notas adjuntas forman parte integral de estos estados financieros.

China Construction Bank, Agencia en Chile  
Estados Financieros al 31 de marzo 2023 y  
Al 31 de diciembre de 2022 y 31 de marzo 2022

**ESTADOS DE CAMBIO EN EL PATRIMONIO**

Por el período terminado:

(En millones de pesos - MMS)

(En millones de pesos - MMS)		Patrimonio atribuible a los propietarios						
Fuentes de los cambios en el patrimonio (MMS)		Capital	Reservas	Otro resultado integral acumulado	Utilidades (pérdidas) acumuladas de ejercicios anteriores y Utilidad (pérdida) del ejercicio	Total	Interés no controlado	Total Patrimonio
	Notas							
Saldos de cierre al 31 de diciembre de 2021		126,400	-	-	(2,965)	123,435	-	123,435
Efectos de la corrección de errores		-	-	-	-	-	-	-
Efectos de los cambios en las políticas contables		-	-	-	-	-	-	-
Saldos de apertura al 1 de enero de 2022		126,400	-	-	(2,965)	123,435	-	123,435
Acciones comunes suscritas y pagadas		-	-	-	-	-	-	-
Pago de dividendos de acciones comunes		-	-	-	-	-	-	-
Provisión para pago de dividendos de acciones comunes		-	-	-	-	-	-	-
Subtotal: Transacciones con los propietarios en el ejercicio (periodo)		-	-	-	-	-	-	-
Utilidad (pérdida) del ejercicio (periodo)		-	-	-	2,744	2,744	-	2,744
Otro resultado integral del ejercicio (periodo)		-	-	-	-	-	-	-
Subtotal: Resultado integral del ejercicio (periodo)		-	-	-	-	-	-	-
Saldos de cierre al 31 de marzo de 2022		126,400	-	-	(221)	126,179	-	126,179
Saldos de apertura al 1 de enero de 2023		126,400	-	-	5,367	131,767	-	131,767
Acciones comunes suscritas y pagadas		-	-	-	-	-	-	-
Pago de dividendos de acciones comunes		-	-	-	-	-	-	-
Provisión para pago de dividendos de acciones comunes		-	-	-	-	-	-	-
Subtotal: Transacciones con los propietarios en el ejercicio (periodo)		-	-	-	-	-	-	-
Utilidad (pérdida) del ejercicio (periodo)		-	-	-	(1,725)	(1,725)	-	(1,725)
Otro resultado integral del ejercicio (periodo)		-	-	-	-	-	-	-
Subtotal: Resultado integral del ejercicio (periodo)		-	-	-	-	-	-	-
Saldos de cierre al 31 de marzo de 2023		126,400	-	-	3,642	130,042	-	130,042

China Construction Bank, Agencia en Chile  
Estados Financieros Intermedios al 31 de marzo 2023 y  
Al 31 de diciembre de 2022

**CHINA CONSTRUCTION BANK, AGENCIA EN CHILE**

**ESTADO DE FLUJO DE EFECTIVO**

Por el período terminado:

	<u>3/31/2023</u> MMS	<u>3/31/2022</u> MMS
<b>A) FLUJOS DE EFECTIVO ORIGINADOS POR ACTIVIDADES DE LA OPERACIÓN:</b>		
<b>UTILIDAD (PÉRDIDA) ANTES DE IMPUESTOS A LA RENTA CONSOLIDADA DEL PERÍODO</b>	<b>(3,357)</b>	<b>2,759</b>
Cargos (abonos) a resultados que no significan movimiento de efectivo:	<u>1,369</u>	<u>(1,591)</u>
Depreciaciones y amortizaciones	137	115
Deterioro inversiones disponibles para la venta	-	-
Provisiones por activos riesgosos	6,284	200
Provisiones adicionales	-	-
Provisión para dividendos mínimos	-	-
Ajuste a valor de mercado Activos y pasivos financieros	-	(454)
Resultado en venta de bienes recibidos en pago y recuperados en leasing	-	-
Castigo activos recibidos en pago	-	-
Utilidad neta en venta de activos fijos	-	-
Provisión de impuesto a la renta	(1,632)	15
Variación neta de intereses, reajustes y comisiones devengados de activos y pasivos	(3,420)	(1,067)
Interés no controlador	-	-
Cambios por aumento/disminución de activos y pasivos que afectan al flujo operacional:	<u>(3,423)</u>	<u>(6,952)</u>
(Aumento) neto de créditos y cuentas por cobrar a clientes	(6,284)	7,878
Aumento (Disminución) neto de depósitos y captaciones	-	(62,632)
Aumento (Disminución) neto de otras obligaciones a la vista	-	29,696
Aumento (Disminución) neto de otras obligaciones con bancos	-	18,233
Disminución (Aumento) neto de otros activos y pasivos	2,861	(127)
<b>Total flujos netos originados por (utilizados en) actividades de la operación</b>	<b><u>(5,411)</u></b>	<b><u>(5,784)</u></b>
<b>B) FLUJOS DE EFECTIVO ORIGINADOS POR ACTIVIDADES DE INVERSIÓN:</b>		
adquisiciones de inversiones en sociedades	-	-
enajenaciones de inversiones en sociedades	-	-
dividendos recibidos de inversiones en sociedades	-	-
adquisiciones de activos fijos	(82)	(5)
enajenaciones de activos fijos	-	-
adquisiciones de activos intangibles	-	-
enajenaciones de activos intangibles	-	-
<b>Total flujos netos originados por (utilizados en) actividades de inversión</b>	<b><u>(82)</u></b>	<b><u>(5)</u></b>
<b>C) FLUJOS DE EFECTIVO ORIGINADOS POR ACTIVIDADES DE FINANCIAMIENTO:</b>		
<b>Atribuible al interés de los propietarios:</b>		
emisión de letras de crédito	-	-
emisión de bonos corrientes	-	-
pago de intereses / capital de obligaciones por contratos de	-	-
emisión de bonos subordinados	-	-
pago de intereses y capital de bonos subordinados	-	-
emisión de bonos sin plazo fijo de vencimiento	-	-
rescate y pago de intereses de bonos sin plazo fijo de vencimiento	-	-
emisión de acciones preferentes	-	-
rescate de acciones preferentes y pago de dividendos de acciones preferentes	-	-
aumento del capital pagado por emisión de acciones comunes	-	-
pago de dividendos de acciones comunes	-	-
<b>Atribuible al interés no controlador:</b>		
pago de dividendos y/o retiros de capital pagado realizado respecto de las filiales correspondientes al interés no controlador	-	-
<b>Total flujos netos originados por (utilizados en) actividades de financiamiento</b>	<b><u>-</u></b>	<b><u>-</u></b>
<b>D) VARIACIÓN DE EFECTIVO Y EQUIVALENTE DE EFECTIVO DURANTE EL PERÍODO</b>	<b>(5,493)</b>	<b>(5,789)</b>
<b>EFFECTO DE LAS VARIACIONES DE LOS TIPOS DE CAMBIO</b>	<b>(2,740)</b>	<b>(3,416)</b>
<b>SALDO INICIAL DEL EFECTIVO Y EQUIVALENTE DE EFECTIVO</b>	<b>111,603</b>	<b>91,237</b>
<b>SALDO FINAL DEL EFECTIVO Y EQUIVALENTE DE EFECTIVO</b>	<b><u>103,370</u></b>	<b><u>82,032</u></b>



**(1) Información general**

**a) Antecedentes del Banco**

China Construction Bank, Agencia en Chile (el “Banco”) es una sociedad organizada bajo las leyes de la República de Chile, fiscalizada por la Comisión para el Mercado Financiero (“CMF o Comisión”).

El Banco se encuentra autorizado para operar como banco comercial desde el 09 de mayo de 2016 según consta en Resolución N°155 de la misma Comisión.

El Banco obtuvo la autorización de existencia según Resolución N°212, del 09 de abril de 2015.

El domicilio legal del Banco es Av. Isidora Goyenechea N°2800, piso 30, Las Condes, Santiago de Chile.

Los estados financieros intermedios correspondientes al período terminado al 31 de marzo de 2023, fueron aprobados por la alta Administración con fecha 27 de abril de 2023.

**b) Objetivos del banco**

China Construction Bank, Agencia en Chile, tiene como objeto la ejecución o celebración de aquellos actos, contratos, negocios y operaciones que las leyes y demás normas reglamentarias, actuales o futuras, permitan efectuar a las entidades bancarias. Actualmente, el Banco se ha enfocado en proveer servicios financieros, productos de financiamiento, compra y venta de divisas, cuentas corrientes y comercio exterior.

El propósito del establecimiento del Banco en Chile es el de facilitar el comercio e inversión entre China, Chile y Latinoamérica, y fomentar el uso del Renminbi (moneda oficial de China), operando como el primer banco compensador de Renminbi en Sudamérica.

**(2) Principales criterios contables**

**(a) Bases de preparación**

Los presentes Estados Financieros han sido preparados de acuerdo a lo dispuesto por el Capítulo C-3 impartidos en el Compendio de Normas Contables para Bancos emitido por la Comisión para el Mercado Financiero (“CMF”), organismo fiscalizador que de acuerdo al Artículo N° 15 de la Ley General de Bancos, que establece que los bancos deben utilizar los criterios contables dispuestos por esa Comisión y en todo aquello que no sea tratado por ella, si no se contraponen con sus instrucciones, deben ceñirse a los criterios contables de general aceptación, que corresponden a las normas técnicas emitidas por el Colegio de Contadores de Chile A.G., coincidentes con las normas internacionales de contabilidad e información financiera (NIIF) acordados por el International Accounting Standards Board (“IASB”).

En caso de existir discrepancias entre las Normas Internacionales de Información Financiera y los criterios contables emitidos por la CMF a través del Compendio de Normas Contables, primarán estos últimos.

**(2) Principales criterios contables utilizados, continuación**

**(a) Bases de preparación, continuación**

Las notas a los Estados Financieros contienen información adicional a la presentada en el estado de situación financiera, en el estado de resultados del período, en el estado de otros resultados integrales del período, en el estado de cambios en el patrimonio y en el estado de flujos de efectivo del período. En ellas se suministran descripciones narrativas o desagregación de tales estados en forma clara, relevante, fiable y comparable.

**(b) Bases de medición**

Los estados financieros han sido preparados sobre la base del costo amortizado o costo histórico con excepción de lo siguiente:

Los contratos de derivados financieros son valorizados al valor razonable, con cambios en resultados.

Los instrumentos disponibles para la venta serán valorizados al valor razonable, con cambios en el patrimonio.

**(c) Moneda funcional y presentación**

El Banco ha definido como su moneda funcional y de presentación el peso chileno, basado principalmente en los siguientes aspectos:

- Dicha moneda influye fundamentalmente en los costos necesarios para proporcionar los servicios que el Banco brinda a sus clientes.
- Es la moneda del país cuyos factores del negocio y regulaciones determinan fundamentalmente, los precios de los servicios financieros que el Banco presta.

Debido a lo anterior, la Gerencia concluye que el peso chileno refleja las transacciones, hechos y condiciones que subyacen y son relevantes para el Banco.

Estos estados financieros son presentados en pesos, expresados en millones de pesos (MM\$).

**(d) Segmentos de negocios**

Los segmentos de operación del Banco son determinados con base en la información provista al Gerente General, quien es el responsable de la toma de decisiones del Banco. Por lo tanto, en virtud a las actuales directrices de negocios del Banco, la Administración ha resuelto que el segmento a reportar, es único y se denomina Banca Corporativa o Corporate Banking.

**(2) Principales criterios contables utilizados, continuación**

**(e) Transacciones en moneda extranjera**

Las transacciones en moneda extranjera son convertidas a la moneda funcional respectiva de la operación a la tasa de cambio de la fecha de la transacción.

Los activos y pasivos monetarios denominados en monedas extranjeras a la fecha del estado de situación son reconvertidos a la moneda funcional vigente a la fecha de cierre del período sobre el que se informa.

Los activos y pasivos en moneda extranjera, se muestran a su valor equivalente en pesos, calculado al tipo de cambio de \$790.10 por US\$1 al 31 de marzo de 2023 y a un tipo de cambio de \$854,66 por US\$1 al 31 de diciembre de 2022.

Las ganancias o pérdidas por conversión de moneda extranjera en partidas monetarias es la diferencia entre el costo amortizado en la moneda funcional al comienzo del período, ajustada por intereses y pagos efectivos durante el período, y el costo amortizado en moneda extranjera convertido a la tasa de cambio al final del período. Este efecto se reconoce en los resultados de cada período en la cuenta utilidad o pérdida de cambio neta, según corresponda.

A comienzos de noviembre 2021, el Banco tomó la decisión de cambiar el tipo de cambio de representación contable, de acuerdo con las normas del Capítulo D-3 del Compendio de Normas Contables de la CMF, para reevaluar sus transacciones y saldos de monedas extranjeras, con el fin de reflejar de mejor manera la situación financiera de la entidad, cambiando del tipo de cambio observado publicado por el Banco Central de Chile por el tipo de cambio promedio de Bloomberg del día, el que no tuvo impactos significativos.

**(f) Ingresos y gastos por intereses y reajustes**

Los ingresos y gastos por intereses y reajustes se reconocen contablemente en función a su período de devengo a tasa efectiva, reconociendo los costos incrementales por las comisiones pagadas o recibidas durante la vigencia de la operación.

Los reajustes corresponden principalmente a la indexación por la variación de la Unidad de Fomento (UF), cuyo valor es de \$35.575,48 al 31 de marzo de 2023 y de \$35.110,98 al 31 de diciembre de 2022.



**(2) Principales criterios contables utilizados, continuación**

**(f) Ingresos y gastos por intereses y reajustes**

El Banco suspende el reconocimiento de ingresos por intereses y reajustes de las colocaciones deterioradas con alto riesgo de irrecuperabilidad. El Banco deja de reconocer ingresos sobre base devengada por los créditos incluidos en la cartera deteriorada que se encuentren en la situación que se indica a continuación, en relación con las evaluaciones individuales o grupales realizadas para constituir provisiones por riesgo de crédito:

<b>Créditos sujeto a suspensión</b>	<b>Se suspende</b>
Evaluación individual: Créditos clasificados en Categoría C5 y C6	Por el solo hecho de estar en cartera deteriorada.
Evaluación individual: Créditos clasificados en Categoría C3 y C4	Por haber cumplido tres meses en cartera deteriorada.
Evaluación grupal: Créditos con garantías inferior a un 80%	Cuando el crédito o una de sus cuotas haya cumplido seis meses de atraso en su pago.

Al cierre del período el Banco debió suspender el devengo de intereses a algunos clientes en cartera en incumplimiento.

**(g) Ingresos y gastos por comisiones**

Los ingresos por comisiones son presentados en el estado de resultados de acuerdo con las indicaciones establecidas en NIIF 15 “Ingresos de actividades ordinarias procedentes de contratos con clientes”.

NIIF 15 requiere que los ingresos sean registrados en base del cumplimiento de los términos del contrato con clientes, excluyendo los importes recaudados a favor de terceros. Los ingresos son registrados en la medida que se satisfaga la obligación de desempeño, a través de la transferencia de los bienes o servicios comprometidos al cliente, la cual se evidencia con la transferencia de control del activo.

Los ingresos por comisiones se reconocen en los resultados con criterios distintos según sea su naturaleza. Los más significativos son:

- Los que corresponden a un acto singular, cuando se produce el acto que los origina.
- Los que tienen su origen en transacciones o servicios que se prolongan a lo largo del tiempo, durante la vida de tales transacciones o servicios.
- Las comisiones sobre compromisos de préstamos y otras comisiones relacionadas a operaciones de crédito, son diferidas (junto a los costos incrementales relacionados directamente a la colocación) y reconocidas como un ajuste a la tasa de interés efectiva de la colocación. En el caso de los compromisos de préstamos, cuando no exista certeza de la fecha de colocación efectiva, las comisiones son reconocidas en el período del compromiso que la origina sobre una base lineal.
- Las comisiones registradas por el Banco corresponden principalmente a:
  - Comisiones por operaciones de comercio exterior.
  - Comisiones por la emisión de boletas de garantías.
  - Comisiones por créditos.

Los gastos por comisiones se reconocen en el estado de resultado en el momento que se devengan.

**(2) Principales criterios contables utilizados, continuación**

**(h) Activos y pasivos financieros**

i. Reconocimiento y medición inicial

Inicialmente, el Banco reconoce depósitos e instrumentos de deuda emitidos en la fecha en que se originaron. Las compras y ventas de los otros activos financieros realizadas regularmente son reconocidas a la fecha de negociación en la que el Banco se compromete a comprar o vender el activo. Todos los otros activos y pasivos financieros (incluidos activos y pasivos designados al valor razonable con cambio en resultados) son reconocidos inicialmente a la fecha de negociación establecidos según las disposiciones contractuales del instrumento.

El Banco puede clasificar los activos financieros y pasivos financieros de acuerdo a las siguientes clasificaciones:

Activos Financieros

- Costo amortizado: Un activo financiero deberá medirse al costo amortizado si se cumplen las dos condiciones siguientes:

- (a) El activo financiero se conserva dentro de un modelo de negocio cuyo objetivo es mantener los activos financieros para obtener los flujos de efectivo contractuales.

- (b) Las condiciones contractuales del activo financiero dan lugar, en fechas especificadas, a flujos de efectivo que son únicamente pagos del principal e intereses sobre el importe del principal pendiente.

- Valor razonable con cambios en otro resultado integral: Un activo financiero deberá medirse a valor razonable con cambios en otro resultado integral si se cumplen las dos condiciones siguientes:

- (a) El activo financiero se mantiene dentro de un modelo de negocio cuyo objetivo se logra obteniendo flujos de efectivo contractuales y vendiendo activos financieros.

- (b) Las condiciones contractuales del activo financiero dan lugar, en fechas especificadas, a flujos de efectivo que son únicamente pagos del principal e intereses sobre el importe del principal pendiente.

- Valor razonable con cambios en resultados: Un activo financiero deberá medirse a valor razonable con cambios en resultados a menos que se mida a costo amortizado o a valor razonable con cambios en otro resultado. Además, en el momento del reconocimiento inicial, se puede designar un activo financiero de forma irrevocable como medido al valor razonable con cambios en resultados si haciéndolo elimina o reduce significativamente una incongruencia de medición o reconocimiento (algunas veces denominada “asimetría contable”) que surgiría en otro caso de la medición de los activos o pasivos o del reconocimiento de las ganancias y pérdidas de los mismos sobre bases diferentes.

**(2) Principales criterios contables utilizados, continuación**

**(h) Activos y pasivos financieros, continuación**

**Pasivos Financieros**

Los pasivos financieros se clasifican como como medidos posteriormente al costo amortizado excepto en el caso de:

(a) Los pasivos financieros a valor razonable con cambios en resultados. Estos pasivos, incluyendo los derivados que son pasivos, se medirán con posterioridad al valor razonable.

(b) Los pasivos financieros que surjan por una transferencia de activos financieros que no cumplan con los requisitos para su baja en cuentas o que se contabilicen utilizando el enfoque de la implicación continuada.

(c) Contratos de garantía financiera. Después del reconocimiento inicial, un emisor de dichos contratos los medirá posteriormente (a menos que las letras (a) o (b) anteriores) por el mayor de:

- (i) el importe de la corrección de valor por pérdidas crediticias esperadas y
- (ii) el importe reconocido inicialmente menos, el importe acumulado de ingresos reconocidos de acuerdo con los principios de la NIIF 15 “*Ingresos de Actividades Ordinarias Procedentes de Contratos con Clientes*”.

(d) Compromisos de concesión de un préstamo a una tasa de interés inferior a la de mercado. Un emisor de un compromiso lo medirá posteriormente (a menos que aplique la letra (a) precedente) por el mayor de:

- (i) el importe de la corrección de valor por pérdidas crediticias esperadas y
- (ii) el importe reconocido inicialmente menos, en su caso, el importe acumulado de ingresos reconocidos de acuerdo con los principios de la NIIF 15 “*Ingresos de Actividades Ordinarias Procedentes de Contratos con Clientes*”.

(e) Contraprestación contingente reconocida por una adquirente en una combinación de negocios a la cual se aplica la NIIF 3 “*Combinaciones de Negocios*”. Esta contraprestación contingente se medirá posteriormente a valor razonable con cambios reconocidos en resultados.

ii. Baja

El Banco reconoce una baja en el estado de situación financiera, cuando expiran los derechos contractuales sobre los flujos de efectivo de un activo financiero, o cuando transfieren los derechos a recibir los flujos de efectivo contractuales durante una transacción en que se transfieren todos los riesgos y beneficios de propiedad del activo financiero.

El Banco da de baja un pasivo financiero cuando sus obligaciones contractuales han sido pagadas, canceladas o han expirado.

**(2) Principales criterios contables utilizados, continuación**

**(h) Activos y pasivos financieros, continuación**

iii. Compensación

Los activos y pasivos financieros son objeto de compensación, de manera que se presentan en el estado de situación financiera a su monto neto, cuando y sólo cuando el Banco tiene el derecho, exigible legalmente, de compensar los montos reconocidos y la intención de liquidar la cantidad neta, o de realizar el activo y cancelar el pasivo simultáneamente.

Los ingresos y gastos son presentados netos sólo cuando lo permiten las normas de contabilidad, o en el caso de las ganancias y pérdidas que surjan de un grupo de transacciones similares como la actividad de negociación del Banco.

iv. Valorización del costo amortizado

El costo amortizado de un activo financiero o de un pasivo financiero reconocido bajo este criterio, es la medida inicial de dicho activo o pasivo menos los reembolsos del capital, más o menos la amortización acumulada calculada bajo el método de la tasa de interés efectiva de cualquier diferencia entre el importe inicial y el valor de reembolso en el vencimiento, y menos cualquier disminución por deterioro.

El cálculo de la tasa de interés efectiva incluye todas las comisiones que formen parte integral de la misma. Los costos de transacción incluyen costos incrementales que son directamente atribuibles a la adquisición o emisión de un activo o pasivo financiero.

v. Medición del valor razonable

El valor razonable de un activo o pasivo financiero es el monto por el cual puede ser intercambiado un activo o cancelado un pasivo, entre un comprador y un vendedor interesados y debidamente informados, en condiciones de independencia mutua.

Cuando está disponible, el Banco estima el valor razonable de un instrumento usando precios cotizados en un mercado activo para ese instrumento. Un mercado es denominado como activo si los precios cotizados se encuentran fácil y regularmente disponibles y representan transacciones reales y que ocurren regularmente sobre una base independiente.

Si el mercado de un instrumento financiero no fuera activo, el Banco determina el valor razonable utilizando una técnica de valoración. Entre las técnicas de valoración se incluye el uso de transacciones de mercado recientes entre partes interesadas y debidamente informadas que actúen en condiciones de independencia mutua, si estuvieran disponibles, así como las referencias al valor razonable de otro instrumento financiero sustancialmente igual, el descuento de los flujos de efectivo y los modelos de fijación de precio de opciones. La técnica de valoración escogida hará uso, en el máximo grado, de informaciones obtenidas en el mercado, utilizando la menor cantidad posible de datos estimados por el Banco, incorporará todos los factores que considerarían los participantes en el mercado para establecer el precio, y será coherente con las metodologías económicas generalmente aceptadas para calcular el precio de los instrumentos financieros. Las variables utilizadas por la técnica de valoración representan de forma razonable las expectativas de mercado y reflejan los factores de rentabilidad y riesgos inherentes al instrumento financiero.

**(2) Principales criterios contables utilizados, continuación**

**(h) Activos y pasivos financieros, continuación**

vi. Medición del valor razonable, continuación

Periódicamente, el Banco revisa la técnica de valoración y comprueba su validez mediante el uso de precios procedentes de cualquier transacción reciente y observable de mercado sobre el mismo instrumento o que esté basado en cualquier dato de mercado observable y disponible.

La mejor evidencia del valor razonable de un instrumento financiero, al proceder a reconocerlo inicialmente, es el precio de la transacción (es decir, el valor razonable de la contraprestación entregada o recibida) a menos que el valor razonable de ese instrumento se pueda determinar mediante la comparación con otras transacciones de mercado reales observadas sobre el mismo instrumento (es decir, sin modificar o presentar de diferente forma el mismo) o mediante una técnica de valoración cuyas variables incluyan solamente datos de mercado observables.

Cuando el precio de la transacción entrega la mejor evidencia de valor razonable en el reconocimiento inicial, el instrumento financiero es valorizado inicialmente al precio de la transacción y cualquier diferencia entre este precio y el valor obtenido inicialmente del modelo de valuación, es reconocida posteriormente en resultados dependiendo de los hechos y circunstancias individuales de la transacción, pero no después de que la valuación esté completamente respaldada por los datos de mercados observables o que la transacción sea terminada.

vii. Identificación y medición de deterioro

El Banco evalúa en cada fecha de balance si existe evidencia objetiva que los activos financieros no llevados al valor razonable con cambio en resultado están deteriorados. Estos activos financieros están deteriorados si existe evidencia objetiva que demuestre que un evento que causa la pérdida haya ocurrido después del reconocimiento inicial del activo y ese evento tiene un impacto sobre los flujos de efectivo futuros estimados del activo financiero que pueda ser estimado con fiabilidad.

La evidencia objetiva de que un activo financiero está deteriorado incluye impagos o moras de parte del deudor, indicaciones de que un deudor o emisor entre en bancarrota, la desaparición de un mercado activo para un instrumento, u otros datos observables relacionados con un grupo de activos tales como cambios adversos en el estado de los pagos de los prestatarios o emisores incluidos en el Banco, o las condiciones económicas que se correlacionen con impagos en los activos del Banco. Además, un descenso significativo o prolongado en el valor razonable de una inversión en un instrumento de patrimonio por debajo de su costo también es una evidencia objetiva de deterioro del valor.

Las pérdidas por deterioro en activos reconocidos a costo amortizado es la diferencia entre el valor en libros del activo financiero y el valor presente de los pagos futuros recuperables descontados a la tasa de interés efectiva original del activo.

**(2) Principales criterios contables utilizados, continuación**

**(h) Activos y pasivos financieros, continuación**

vii. Identificación y medición de deterioro, continuación

**Clasificación y medición de instrumentos financieros - bajo NIC 39 (por el periodo terminado hasta el 31 de Diciembre de 2021)**

Antes del 1 de Enero de 2022, el Banco seguía los lineamientos establecidos en Capítulo A-2 “Limitaciones o precisiones al uso de criterios generales” del Compendio de Normas Contables para Bancos de la Comisión para el Mercado Financiero, que tuvo vigencia hasta el 31 de enero de 2021 no permitía a los bancos designar activos o pasivos para valorarlos a su valor razonable en reemplazo del criterio general del costo amortizado, es por ello que los estados financieros se preparaban en base al costo amortizado con excepción de:

- Los instrumentos financieros derivados.
- Los instrumentos de inversión disponibles para la venta.

**(i) Efectivo y equivalentes al efectivo**

El efectivo y equivalente de efectivo incluye los rubros “Efectivo y depósitos en bancos”, más (menos) el saldo neto de activos (de pasivos) correspondiente a las “Operaciones con liquidación en curso” que se muestran en el estado de situación financiera, más los instrumentos financieros que cumplen los criterios para ser considerados como “equivalente de efectivo”. En este contexto, para calificar como “equivalente de efectivo” las inversiones en los instrumentos financieros deben ser a corto plazo con un vencimiento original de 90 días o menos desde la fecha de adquisición, de alta liquidez, fácilmente convertibles en montos conocidos de efectivo a partir de la fecha de la inversión inicial, y que están expuestos a un riesgo insignificante de cambios en su valor.

Para la elaboración del Estado de Flujos de Efectivo del período se ha utilizado el método indirecto, en el que partiendo del resultado antes de impuesto a la renta del periodo se incorporan las transacciones no monetarias, así como los ingresos y gastos asociados con flujos de efectivo de actividades clasificadas como de inversión o financiamiento.

El Estado de Flujos de Efectivo del período considera los siguientes conceptos:

- **Actividades operacionales:** son las actividades que constituyen la principal fuente de ingresos del Banco, así como otras actividades que no pueden ser calificadas como de inversión o de financiamiento, incluye obligatoriamente los siguientes conceptos como: cambios por aumento/disminución de activos y pasivos que afectan al flujo operacional, intereses percibidos, intereses pagados, comisiones percibidas, comisiones pagadas, e impuestos pagados, entre otros.
- **Actividades de inversión:** corresponden a la adquisición y disposición de activos a largo plazo, así como de otras inversiones no incluidas en los equivalentes al efectivo, incluyendo los siguientes conceptos: adquisiciones de inversiones en sociedades, enajenaciones de inversiones en sociedades, dividendos recibidos de inversiones en sociedades, adquisiciones de activos fijos, enajenaciones de activos fijos, adquisiciones de activos intangibles y enajenaciones de activos intangibles

**(2) Principales criterios contables utilizados, continuación**

**(i) Efectivo y equivalentes al efectivo, continuación**

- **Actividades de financiamiento:** las actividades que producen cambios en el tamaño y composición del patrimonio neto y de los préstamos tomados por el Banco que no formen parte de las actividades operacionales y de inversión, incluyendo los siguientes conceptos: emisión de letras de crédito, rescate y pago de intereses / capital de letras de crédito, emisión de bonos corrientes, rescate y pago de intereses / capital de bonos corrientes, emisión de bonos hipotecarios, rescate y pago de intereses / capital de bonos hipotecarios, emisión de bonos subordinados, rescate de bonos subordinados y pago de intereses / capital de bonos subordinados, Pago de intereses / capital de obligaciones por contratos de arrendamiento, aumento de capital pagado, dividendos pagados, dividendos y/o retiros de capital pagados por filiales al interés no controlador.

**(j) Activos financieros para negociar a valor razonable con cambios en resultados - Contratos de derivados financieros**

Los contratos de derivados financieros, que incluyen forwards de monedas extranjeras y Unidades de Fomento, futuros de tasa de interés, swaps de monedas y tasa de interés y otros instrumentos de derivados financieros, son reconocidos al valor razonable en el estado de situación financiera. Los contratos de derivados se informan como un activo cuando su valor razonable es positivo y como un pasivo cuando este es negativo, en los rubros contratos de derivados financieros.

Al momento de la suscripción de un contrato de derivado, éste debe ser designado por el Banco como instrumento derivado para negociación o para fines de cobertura contable.

A contar del 1 de Enero de 2022 se presentan en el rubro “Activos financieros para negociar a valor razonable con cambios en resultados” o “Pasivos financieros para negociar a valor razonable con cambios en resultados” en la línea “Contratos de derivados financieros”, mientras que los contratos de cobertura contable se presentan separados en el estado de situación financiera en el rubro “Contratos de derivados financieros para cobertura contable”. Antes del 1 de Enero de 2022 se informaban tanto derivados para negociación como derivados para coberturas contables en el rubro.

El Banco tiene una metodología debidamente aprobada para que el valor razonable de los derivados refleje la calidad crediticia de éstos. Esta metodología se conoce como Credit Value Adjustment (CVA) y corresponde a una estimación de la pérdida esperada dado un incumplimiento de la contraparte. El valor de los derivados vigentes en el balance del Banco se reduce por la suma de los CVA para todas las contrapartes.

Los cambios en el valor razonable de los contratos de derivados mantenidos para negociación a contar del 1 de Enero del 2022 forman parte del resultado financiero del Banco y es informado en el rubro “Activos y pasivos financieros para negociar” del estado de resultados del período. Antes del 1 de Enero de 2022 el ajuste en el valor razonable de dichos instrumentos se incluía en el rubro “Utilidad neta de operaciones financieras” del Estado de Resultados del período.

**(2) Principales criterios contables utilizados, continuación**

**(k) Créditos y cuentas por cobrar a clientes - Comerciales**

Las colocaciones por préstamos son activos financieros no derivados con cobros fijos o determinados que no se encuentran cotizados en un mercado activo y que el Banco no tiene intención de vender.

Los “Créditos y cuentas por cobrar a clientes” son medidos a costo amortizado (siempre y cuando cumplan las condiciones descritas en letra (h) precedente) utilizando el método de la tasa de interés efectiva, menos cualquier deterioro.

El deterioro se reconoce mediante la constitución de provisiones por riesgo de crédito, presentándose los saldos compensados de dichas provisiones. Además, no se incluyen los intereses y reajustes por cobrar de aquellos créditos deteriorados sobre los que se ha aplicado un criterio prudencial de suspender, sobre base devengada, el reconocimiento de ingresos debido al alto riesgo de irrecuperabilidad que presentan. Los créditos deteriorados son castigados cuando se consideran incobrables o cuando transcurre un tiempo prudencial sin que se obtenga su recuperación. Para estos efectos, se castiga el saldo del crédito registrado en el activo con cargo a las provisiones por riesgo de crédito constituidas. Las recuperaciones posteriores de créditos castigados se abonan al rubro “Recuperación de créditos castigados”.

**(l) Inversión en sociedades**

Las inversiones en sociedades son aquellas, en que el Banco no tiene influencia significativa. Se presentan a su costo atribuido y los dividendos percibidos se presentan bajo el rubro “Resultado por inversiones en sociedades”.

Actualmente nuestro Banco no tiene inversiones en sociedades.

**(m) Activo fijo y activo por derecho a usar bienes en arrendamiento y obligaciones por contrato de arrendamiento**

Las partidas del rubro activo fijo, son valorizadas al costo menos la depreciación acumulada y pérdidas por deterioro.

La depreciación es reconocida en el rubro depreciaciones y amortizaciones del estado de resultados del período en base al método de depreciación lineal sobre las vidas útiles de cada parte de una partida del activo fijo. Los activos arrendados son depreciados en el período más corto entre el arriendo y sus vidas útiles, a menos que sea seguro que el Banco obtendrá la propiedad al final del período arrendado.



**(2) Principales criterios contables utilizados, continuación**

**(m) Activo fijo y activo por derecho a usar bienes en arrendamiento y obligaciones por contrato de arrendamiento, continuación.**

Las vidas útiles financieras estimadas para los períodos referidos al 31 de marzo de 2023 y al 31 de diciembre de 2022, son las siguientes:

<u>Activo</u>	<u>Años</u>
Equipos	5
Maquinarias	5
Mejoras en Bienes Arrendados	5
Muebles y Útiles	6

Los métodos de depreciación, vidas útiles y valores residuales, son calculados en cada fecha del estado de situación.

**(n) Activos intangibles**

Los activos intangibles incluyen el software adquirido por el Banco y es contabilizado al costo capitalizado, menos la amortización acumulada y el monto acumulado de las pérdidas por deterioro del valor.

El gasto por software desarrollado internamente es reconocido como un activo cuando el Banco es capaz de demostrar su intención y habilidad para completar su desarrollo y utilizarlo internamente para generar beneficios económicos futuros, y puede medir confiablemente el costo de completar su desarrollo. La capitalización de los costos del software desarrollado internamente incluye todos los costos directos atribuibles al desarrollo del software, y es amortizado sobre la base de su vida útil.

Los gastos posteriores de software son capitalizados sólo cuando aumentan los beneficios económicos futuros integrados a activos específicos.

La amortización es reconocida en resultados sobre la base lineal según la vida útil estimada para el software, desde la fecha en que se encuentra listo para su uso. La estimación de la vida útil del software es de 6 años.

Al cierre de los periodos reportados nuestro Banco no tiene software desarrollado internamente.

**(o) Arrendamientos de corto plazo o bajo valor**

Cuando el Banco actúa como arrendatario y el contrato califica como arrendamiento de corto plazo, el total de los pagos es cargado en resultado operacional. Al término del período del contrato de arriendo de corto plazo, cualquier pago por penalizaciones del contrato requerido por el arrendador se registra en gastos del período en que terminó dicho contrato.

**(2) Principales criterios contables utilizados, continuación**

**(p) Deterioro de activos no financieros**

El valor en libros de los activos no financieros del Banco, excluyendo activos por impuestos diferidos, es revisado en cada fecha del estado de situación financiera para determinar si existe algún indicio de deterioro. Si existen tales indicios, entonces se estima el monto recuperable del activo.

Se reconoce una pérdida por deterioro si el valor en libros de un activo sobrepasa su monto recuperable. Las pérdidas por deterioro son reconocidas en resultados.

El monto recuperable de un activo es el valor mayor entre su valor en uso y su valor razonable, menos los costos de venta. Para determinar el valor en uso, se descuentan los flujos de efectivo futuros estimados a su valor presente usando una tasa de descuento antes de impuestos que refleja las valoraciones actuales del mercado sobre el valor temporal del dinero y los riesgos específicos que puede tener en el activo.

Para determinar el valor razonable el Banco determinará el valor razonable utilizando una técnica de valoración. Entre las técnicas de valoración se incluye el uso de transacciones de mercado recientes entre partes interesadas y debidamente informadas que actúen en condiciones de independencia mutua, si estuvieran disponibles, así como las referencias al valor razonable de otro instrumento financiero sustancialmente igual y el descuento de los flujos de efectivo.

En relación con otros activos, las pérdidas por deterioro reconocidas en períodos anteriores son evaluadas en cada fecha de balance en búsqueda de cualquier indicio de que la pérdida haya disminuido o haya desaparecido. Una pérdida por deterioro se reversa si ha ocurrido un cambio en las estimaciones usadas para determinar el importe recuperable. Una pérdida por deterioro se reversa sólo en la medida que el valor en libro del activo no exceda el valor en libros que habría sido determinado, neto de depreciación o amortización, si no hubiese sido reconocida ninguna pérdida por deterioro.

Al cierre de los periodos reportados nuestro Banco no tiene ajustes por deterioros.

**(q) Provisiones**

Las provisiones son pasivos en los que existe incertidumbre acerca de su cuantía o vencimiento. Estas provisiones se reconocen en el balance cuando se cumplen los siguientes requisitos en forma copulativa:

- Es una obligación actual como resultado de hechos pasados,
- A la fecha de los estados financieros es probable que el Banco tenga que desprenderse de recursos para cancelar la obligación, y
- El monto de estos recursos puede medirse de manera fiable.

**(r) Beneficios a los empleados**

Las obligaciones por beneficios a los empleados son medidos en base no descontada y son contabilizadas como gastos a medida que el servicio relacionado se presta. El efecto se reconoce en el rubro provisiones del estado de situación financiera.

Se constituye provisión por beneficios o bonos al personal toda vez que la obligación cumpla los criterios expuestos anteriormente (nota (r) de provisiones).

**(2) Principales criterios contables utilizados, continuación**

**(s) Uso de estimaciones y juicios**

La preparación de los estados financieros requiere que la Administración realice juicios, estimaciones y supuestos que afectan la aplicación de las políticas de contabilidad y los montos de activos, pasivos, ingresos y gastos presentados. Los resultados reales pueden diferir de estas estimaciones.

En ciertos casos las normas internacionales de información financiera requieren que los activos o pasivos sean registrados o presentados a su valor razonable. El valor razonable es el monto al cual un activo puede ser intercambiado, o un pasivo cancelado entre un comprador y un vendedor interesado y debidamente informado, que realizan una transacción libre. Cuando los precios de mercado en mercados activos están disponibles han sido utilizados como base de valoración. Cuando los precios de mercado en mercados activos no están disponibles, el Banco ha estimado aquellos valores basado en la mejor información disponible, incluyendo el uso de modelos internos valoración y otras técnicas de evaluación.

El Banco ha establecido provisiones para cubrirse de posibles pérdidas por créditos de acuerdo a las regulaciones emitidas por la Comisión para el Mercado Financiero. Estas regulaciones requieren que para estimar las provisiones, sean éstas evaluadas regularmente tomando en consideración factores como cambios en la naturaleza y tamaño de la cartera de créditos, tendencias en la cartera prevista, calidad crediticia y condiciones económicas que puedan afectar a la capacidad de pago de los deudores. Los incrementos en provisiones por riesgo de crédito son presentadas netas en cuentas créditos y cuentas por cobrar a clientes en el Estado de Situación Financiera.

Los préstamos son castigados cuando los derechos contractuales sobre los flujos de efectivo expiran, sin embargo, en el caso de préstamos y cuentas por cobrar a clientes, el Banco las castigará de acuerdo al título II del Capítulo B-2 del Compendio de Normas Contables de la CMF. Los castigos son registrados como una reducción de las provisiones por riesgo de crédito.

Las estimaciones y supuestos relevantes son revisados regularmente por la Administración del Banco a fin de cuantificar algunos activos, pasivos, ingresos, gastos y compromisos. Las revisiones de las estimaciones contables son reconocidas en el período en que la estimación es revisada y en cualquier período futuro afectado.

Las principales áreas de juicios y estimaciones son:

- Provisión de riesgo de crédito y de riesgo país
- Valor razonable en instrumentos financieros
- Provisiones por contingencias
- Impuestos corrientes y diferidos

**(2) Principales criterios contables utilizados, continuación**

**(t) Impuesto a la renta e impuestos diferidos**

El gasto por impuesto a la renta está compuesto por impuestos corrientes e impuestos diferidos. El gasto por impuesto diferido es reconocido en resultados excepto en el caso que esté relacionado con partidas reconocidas directamente en el patrimonio.

El impuesto corriente es el impuesto esperado por pagar por la renta imponible del período, usando tasas impositivas aprobadas a la fecha del Estado de situación financiera, y cualquier ajuste a la cantidad por pagar del gasto por impuesto a la renta relacionado con años anteriores.

El Banco ha reconocido un activo por impuesto corriente a la renta de primera categoría al cierre de cada período, de acuerdo a las disposiciones legales vigentes.

El Banco reconoce, cuando corresponde, activos y pasivos por impuestos diferidos por la estimación futura de los efectos tributarios atribuibles a diferencias entre los valores contables de los activos o pasivos y sus valores tributarios (diferencias temporales). La medición de los activos o pasivos por impuestos diferidos se efectúa en base a la tasa de impuesto que, de acuerdo a la legislación tributaria vigente a la fecha del Estado de situación financiera, se deba aplicar en el año en que se estima que tales diferencias temporales se reversen.

Un activo por impuestos diferidos es reconocido en la medida en que sea probable que las ganancias afectas futuras estén disponibles en el momento en que la diferencia temporal pueda ser utilizada. Los activos por impuestos diferidos son revisados en cada fecha de Estado de situación financiera y son reducidos en la medida que no sea probable que los beneficios por impuestos relacionados sean realizados.

A los activos / pasivos por impuesto diferido les ha aplicado la tasa fiscal del 27,0%.

**(u) Provisiones por riesgo de crédito**

Las provisiones exigidas para cubrir los riesgos de pérdidas de los activos se constituirán de acuerdo con las normas e instrucciones de la Comisión para el Mercado Financiero. Las colocaciones efectivas se presentarán netas de tales provisiones, en tanto que las provisiones correspondientes a créditos contingentes se presentarán en el pasivo.

La política de provisiones del Banco para los deudores sujetos a evaluación individual se adecúa a lo estipulado en el Capítulo B-1 del Compendio de Normas Contables de la Comisión para el Mercado Financiero.

Dado su modelo de negocios, China Construction Bank, Agencia en Chile, evalúa a sus clientes de manera individual.

**(2) Principales criterios contables utilizados, continuación**

**(u) Provisiones por riesgo de crédito, continuación**

Las metodologías utilizadas son:

**1. Clasificación y provisiones de los deudores sujetos a evaluación individual**

Se entiende por evaluación individual aquella evaluación crediticia que es necesaria cuando se trata de empresas que por su tamaño, complejidad o nivel de exposición con el Banco, sea necesario conocerlas y analizarlas en detalle.

La metodología de clasificación y provisiones está basada en la normativa de la Comisión para el Mercado Financiero para estos efectos, asignando categorías de riesgo a cada deudor, de acuerdo con el siguiente detalle:

- Cartera en Cumplimiento Normal: Corresponde a deudores cuya capacidad de pago les permite cumplir con sus obligaciones y compromisos, y no se visualiza que esta condición cambie, de acuerdo a la situación económica-financiera. Las clasificaciones asignadas a esta cartera son las categorías desde A1 hasta A6.
- Cartera Sub-estándar: Incluye deudores con dificultades financieras o empeoramiento significativo de su capacidad de pago y sobre los que hay dudas razonables acerca del reembolso total del capital e intereses en los términos contractuales pactados, mostrando una baja holgura para cumplir con sus obligaciones financieras de corto plazo. Forman parte de esta cartera aquellos deudores que en el último tiempo han presentado morosidades superiores a 30 días. Las clasificaciones asignadas a esta cartera son las categorías desde B1 hasta B4.
- Cartera en Incumplimiento: Incluye a los deudores y sus créditos para los cuales se considera remota su recuperación, dado que muestran una deteriorada o nula capacidad de pago. Forman parte de esta cartera aquellos deudores con indicios evidentes de una posible quiebra, aquéllos que requieren una reestructuración forzada de deudas y cualquier deudor que presente un atraso igual o superior a 90 días en el pago de intereses o capital. Las clasificaciones asignadas a esta cartera son las categorías desde C1 hasta C6. Aplica a todos los créditos, inclusive 100% del monto de créditos contingentes, que mantengan esos mismos deudores.

**(2) Principales criterios contables utilizados, continuación**

**(u) Provisiones por riesgo de crédito, continuación**

**Cartera en Cumplimiento Normal y Subestándar, continuación**

**1. Clasificación y provisiones de los deudores sujetos a evaluación individual, continuación**

Como parte del análisis individual de los deudores, el Banco clasifica a sus deudores en las tres categorías antes mencionadas, asignándoles los porcentajes de provisiones prescritos por la Comisión para el Mercado Financiero a ser aplicadas a cada una de las categorías individuales, de acuerdo al siguiente detalle:

Tipo de cartera	Categoría del deudor	Pérdida esperada %
Cartera en Cumplimiento Normal	A1	0,03600
	A2	0,08250
	A3	0,21875
	A4	1,75000
	A5	4,27500
	A6	9,00000
Cartera Sub-estándar	B1	13,87500
	B2	20,35000
	B3	32,17500
	B4	43,87500

Para la cartera en incumplimiento, el Banco, de acuerdo a lo instruido por la Comisión para el Mercado Financiero, debe mantener los siguientes niveles de reservas:

Clasificación	Rango de pérdida estimada	Provisión
C1	Hasta 3%	2%
C2	Más de 3% hasta 20%	10%
C3	Más de 20% hasta 30%	25%
C4	Más de 30% hasta 50%	40%
C5	Más de 50% hasta 80%	65%
C6	Más de 80%	90%

Sin perjuicio de lo anterior, el Banco debe mantener un porcentaje de provisión mínimo de 0,50% sobre las colocaciones y créditos contingentes de la cartera normal.

Las evaluaciones grupales resultan pertinentes para abordar un alto número de operaciones cuyos montos individuales son bajos y se trate de personas naturales o de empresas de tamaño pequeño. Dichas evaluaciones, así como los criterios para aplicarlas, deben ser congruentes con las efectuadas para el otorgamiento de los créditos.

**(2) Principales criterios contables utilizados, continuación**

**(u) Provisiones por riesgo de crédito, continuación**

**Cartera en Cumplimiento Normal y Subestándar, continuación**

**1. Clasificación y provisiones de los deudores sujetos a evaluación individual, continuación**

Para determinar las provisiones, las evaluaciones grupales de que se trata requieren de la conformación de grupos de créditos con características homogéneas en cuanto a tipo de deudores y condiciones pactadas, a fin de establecer, mediante estimaciones técnicamente fundamentadas y siguiendo criterios prudenciales, tanto el comportamiento de pago del grupo de que se trate como de las recuperaciones de sus créditos incumplidos.

**2. Deudores evaluados grupalmente**

Los bancos podrán utilizar dos métodos alternativos para determinar las provisiones de los créditos minoristas que se evalúen en forma grupal.

Bajo el primer método, se recurrirá a la experiencia recogida que explica el comportamiento de pago de cada grupo homogéneo de deudores y de recuperación por la vía de ejecución de garantías y acciones de cobranza cuando corresponda, para estimar directamente un porcentaje de pérdidas esperadas que se aplicará al monto de los créditos del grupo respectivo.

Bajo el segundo, los bancos segmentarán a los deudores en grupos homogéneos, según lo ya indicado, asociando a cada grupo una determinada probabilidad de incumplimiento y un porcentaje de recuperación basado en un análisis histórico fundamentado. El monto de provisiones a constituir se obtendrá multiplicando el monto total de colocaciones del grupo respectivo por los porcentajes de incumplimiento estimado y de pérdida dado el incumplimiento.

En ambos métodos, las pérdidas estimadas deben guardar relación con el tipo de cartera y el plazo de las operaciones.

Cuando se trate de créditos de consumo, no se considerarán las garantías para efectos de estimar la pérdida esperada.

Sin perjuicio de lo anterior, en la medida en que este Organismo disponga de metodologías estándar, los bancos deberán reconocer provisiones mínimas para cada tipo de cartera de acuerdo con ellas. El uso de esta base mínima prudencial para las provisiones, en ningún caso exime a las instituciones financieras de su responsabilidad de contar con metodologías propias para determinar las provisiones suficientes para resguardar el riesgo crediticio de sus carteras. En el contexto de lo señalado en el numeral 7.2 de este Capítulo, esta Comisión podrá permitir la constitución de provisiones exclusivamente de acuerdo con los resultados de la aplicación de los métodos internos que utilice cada banco.

Los bancos deberán distinguir entre las provisiones sobre la cartera normal y sobre la cartera en incumplimiento, y las que resguardan los riesgos de los créditos contingentes asociados a esas carteras.

Al cierre del período el Banco no evalúa grupalmente.

**(2) Principales criterios contables utilizados, continuación**

**(u) Provisiones por riesgo de crédito, continuación**

**Cartera en Cumplimiento Normal y Subestándar, continuación**

**3. Provisiones por riesgo país**

Las provisiones por riesgo-país tratadas en este Capítulo tienen por objeto cubrir el riesgo que se ha asumido al mantener o comprometer recursos en algún país extranjero y deben constituirse sobre la base de las clasificaciones de los países efectuadas por el banco según lo dispuesto en el Capítulo 7-13 de la Recopilación Actualizada de Normas, aplicando la siguiente regla:

Porcentajes de provisión según la clasificación del país 1.1

En regla general, para constituir las provisiones por riesgo-país, los porcentajes que deben aplicarse a los importes de los activos y operaciones que se indican más adelante, serán los siguientes:

Grupo		Porcentaje
1	Países con bajo riesgo	0%
2	Países con riesgo normal	0,75%
3	Países con riesgo superior al normal	5%
4	Países con dificultades	20%
5	Países dudosos	80%
6	Países con problemas graves	100%

Las operaciones con países clasificados en el grupo 1 (países con bajo riesgo), no quedan sujetas a provisión por riesgo-país.

Para cualquier operación efectuada con un país que no se encuentre clasificado según lo indicado en la letra b) del N° 2 del Capítulo 7-13 de la Recopilación Actualizada de Normas, se aplicará un 100% del importe de los respectivos activos.

**4. Provisiones adicionales**

Los bancos podrán constituir provisiones adicionales a las que resultan de la aplicación de sus modelos de evaluación de cartera, a fin de resguardarse del riesgo de fluctuaciones económicas no predecibles que puedan afectar el entorno macroeconómico o la situación de un sector económico específico.

Las provisiones constituidas con el fin de precaver el riesgo de fluctuaciones macroeconómicas debieran anticipar situaciones de reversión de ciclos económicos expansivos que, en el futuro, pudieran plasmarse en un empeoramiento en las condiciones del entorno económico y, de esa forma, funcionar como un mecanismo anti cíclico de acumulación de provisiones adicionales cuando el escenario es favorable y de liberación o de asignación a provisiones específicas cuando las condiciones del entorno se deterioren.



**(2) Principales criterios contables utilizados, continuación**

**(u) Provisiones por riesgo de crédito, continuación**

**Cartera en Cumplimiento Normal y Subestándar, continuación**

**4. Provisiones adicionales, continuación**

De acuerdo con lo anterior, las provisiones adicionales deberán corresponder siempre a provisiones generales sobre colocaciones comerciales, para vivienda o de consumo, o bien de segmentos identificados de ellas, y en ningún caso podrán ser utilizadas para compensar deficiencias de los modelos utilizados por el Banco.

Para constituir las provisiones adicionales, los bancos deberán contar con una política aprobada por el Directorio, que considere, entre otros aspectos:

- los criterios para constituir las, teniendo presente que su constitución debe ser función sólo de exposiciones ya asumidas;
- los criterios para asignarlas o liberarlas; y,
- la definición de límites específicos, mínimos y máximos, para este tipo de provisiones.

Al cierre del período el Banco no tiene provisiones adicionales.

**5. Provisiones contingentes**

Para calcular las provisiones sobre créditos contingentes, según lo indicado en el Capítulo B-3 del Compendio de Normas Contables para Bancos de la Comisión para el Mercado Financiero, el monto de la exposición considerada hasta el 31 de marzo de 2023 fue el equivalente al porcentaje de los montos de los créditos contingentes que se indica a continuación:

<b>Tipo de crédito contingente</b>	<b>Exposición</b>
Avales y fianzas	100%
Cartas de crédito del exterior confirmadas	20%
Cartas de crédito documentarias emitidas	20%
Boletas de garantía	50%
Líneas de crédito de libre disposición	35%
Otros compromisos de crédito:	
- Créditos para estudios superiores Ley N° 20.027	15%
- Otros	100%
Otros créditos contingentes	100%

No obstante, cuando se trate de operaciones efectuadas con clientes que tengan créditos en incumplimiento según lo indicado en el Capítulo B-1, dicha exposición será siempre equivalente al 100% de sus contingentes.

**(2) Principales criterios contables utilizados, continuación**

**(u) Provisiones por riesgo de crédito, continuación**

**Cartera en Cumplimiento Normal y Subestándar, continuación**

**5. Provisiones contingentes, continuación**

A contar del 1 de enero de 2022 para calcular las provisiones según lo indicado en el Capítulo B-1 del Compendio de Normas Contables para Bancos, el monto de la exposición que debe considerarse será equivalente al porcentaje (Factores de Conversión del Crédito – FCC) de los montos de los créditos contingentes que se indica a continuación:

<b>Tipo de exposición contingente</b>	<b>FCC</b>
Líneas de crédito de libre disposición de cancelación inmediata	10%
Créditos contingentes vinculados al CAE	15%
Cartas de crédito de operaciones de circulación de mercancías	20%
Otras líneas de crédito de libre disposición	40%
Compromisos de compra de deuda en moneda local en el exterior	50%
Transacciones relacionadas con eventos contingentes	50%
Avales y fianzas	100%
Otros compromisos de crédito	100%
Otros créditos contingentes	100%

El cambio en la normativa significó hacer una reclasificación sobre algunos ítems de las provisiones contingentes y su representación en el Estados Financieros al 31 de diciembre de 2021 y al 01 de Enero de 2021, con el objeto de mantener una adecuada comparabilidad respecto de los Estados Financieros al 31 de diciembre de 2022, que no tuvo un impacto en nuestros estados financieros.

**(3) Nuevos pronunciamientos contables**

a) Normas de la Comisión para el Mercado Financiero para períodos comenzados el 01 de enero de 2021:

**Bancos N° 2.286** – El 26 de febrero de 2021, CMF emitió Circular Bancos en el marco de la publicación en el Diario Oficial de los Decretos Supremos N°32 y N°8 del Ministerio de Hacienda (en adelante los Reglamentos), los días 5 y 6 de febrero de 2021 respectivamente, mediante los cuales se establecen los requisitos y condiciones mínimas que deben cumplir los deudores que requieran acogerse a los programas de garantías del FOGAPE, establecidos en la Leyes N°21.307 (en adelante FOGAPE Reactivación) y N°21.299 (en adelante FOGAPE Postergación), esta Comisión ha resuelto incorporar o actualizar sus sistemas de información, según sea el caso, para requerir a las instituciones fiscalizadas la información necesaria para la evaluar el funcionamiento de los referidos programas.

**Circular N° 2.288** La CMF con fecha 27 de abril del 2021. Incorpora nuevos archivos R01, R02, R06, R07 y R08 relacionados con la medición de los niveles de solvencia, patrimonio efectivo y activos ponderados por riesgo de crédito, mercado y operacional.

**(3) Nuevos pronunciamientos contables, continuación**

**Bancos N° 2.289** – El 27 de abril de 2021, CMF emitió Circular Bancos informando que El Consejo del Banco Central de Chile, por acuerdo N°2363-05-201224, modificó su Compendio de Normas de Cambios Internacionales para efectos de autorizar una serie de nuevas operaciones que se pueden realizar en moneda nacional, con el fin de ampliar las operaciones transfronterizas en pesos chilenos, entre las cuales se encuentra la apertura y tenencia de cuentas corrientes bancarias en pesos por parte de personas no domiciliadas o residentes en Chile. Lo anterior modifica el Capítulo 2-2 de la Recopilación Actualizada de Normas.

**Circular N° 2.290.** La CMF con fecha 28 de mayo 2021. En esta circular precisa fechas de envío de los nuevos archivos del Sistema de Riesgos y ajusta tamaño de algunos campos de los archivos R01, R07 y R08. Con la finalidad de aclarar diversas consultas efectuadas a este organismo, relativas a las fechas en que deben comenzar a ser remitidos los nuevos archivos del Sistema de Riesgos, incorporados al Manual del Sistema de Información mediante la Circular N°2.288, de 27 de abril de 2021, se define un calendario de implementación de los nuevos archivos.

**Circular N° 2.292.** La CMF con fecha 19 de agosto 2021 Incorpora cambios en la RAN, Capítulo B-1 “Provisiones por riesgo de crédito” del CNC, que rige a contar del año 2022, se incorporan condiciones más precisas para determinar los deudores que debe ser evaluados mediante modelos basados en análisis grupal y modificaciones al archivo R08 sobre activos ponderados por riesgo operacional del Manual del sistema de información (MSI).

**Circular N° 2.295.** La CMF con fecha 7 de octubre 2021. Actualiza el Compendio de Normas Contables para bancos (CNCB) que rige a contar del año 2022 e introduce diversos ajustes a los archivos del Manual del Sistema de Información, en la cual se introdujeron cambio en las tablas, archivos y formularios de este Manual que deben ser considerados a partir de la información referida al mes de enero 2022.

De esta forma se incorporar la información contable necesaria para para que los Estados Financieros estén alineados con los la información de Basilea III, además realiza algunas precisiones en sus instrucciones.

Por otra parte también agrega un plazo para la implementación del criterio de agrupación de los deudores cuya exposición agregada será medida conjuntamente, establecidas en el literal i) del N°3 del capítulo B-1, el que debe ser considerado a partir del 01 de julio 2022.

**Circular N° 2.296.** La CMF con fecha 2 de noviembre 2021 Incorpora modificaciones al capítulo 1-13 “Clasificación de gestión y solvencia de la Recopilación Actualizada de Normas (RAN). Con el objeto de precisar los criterios que se utilizan para la clasificación de los bancos por solvencia.

**Circular N° 2.297.** La CMF con fecha 3 de noviembre 2021 Incorpora en la Recopilación Actualizada de Normas (RAN) el Capítulo 12-16 “Limite de crédito otorgados a grupos empresariales”, el cual se establecen los alcances y excepciones para el control del límite sobre estas operaciones que son tratados en el Art 84 N°1 de la Ley General de Bancos.

**Circular N° 2.300.** La CMF con fecha 25 de noviembre 2021 establece precisiones a definiciones de sub-factores del índice de importancia sistémica, contenidas en la tabla 106 del Manual de Sistema de información (MSI)

**Circular N° 2.303.** La CMF con fecha 24 de diciembre 2021 incorporo ajustes al capítulo 21-2 “Instrumentos de Capital Adicional Nivel 1 para la constitución de patrimonio efectivo: acciones preferentes y bonos sin plazo fijo de vencimiento Art. 55 de la Ley General de Bancos” y el capítulo

**(3) Nuevos pronunciamientos contables, continuación**

21-6 “Determinación de los activos ponderados por riesgo de crédito” de la Recopilación Actualizada de Normas (RAN).

**Circular Bancos N° 2.302** – El 23 de diciembre de 2021, CMF emitió Circular Bancos, como consecuencia de la última modificación al nuevo Compendio de Normas Contables para Bancos (CNCB), que rige a contar del año 2022, con el fin de actualizar las disposiciones sobre límites de obligaciones con otros bancos del país en función de su activo circulante, las que están contenidas en el Capítulo 12-7 RAN y en las instrucciones del archivo C18 del MSI. Lo anterior, es debido a que en ambas instrucciones se identifican partidas de los estados financieros mensuales que deben ser consideradas o excluidas para efectos de la determinación de los activos circulantes y de los pasivos a favor de otros bancos del país, las que fueron modificadas en el nuevo CNCB.

**Circular Bancos N° 2.303** – El 23 de diciembre de 2021, CMF emitió Circular Bancos, Capítulos 21-2 y 21-6 de la Recopilación Actualizada de Normas. Precisa definición de las partidas distribuibles y ajusta instrucciones sobre exposición a la adquisición de terrenos, promoción y construcción con motivo de las consultas recibidas por parte de las entidades bancarias, con posterioridad a la publicación de la normativa sobre las emisiones de acciones preferentes y bonos perpetuos para que puedan ser considerados como capital regulatorio de nivel 1 adicional, así como respecto de las metodologías estandarizadas para cubrir el riesgo de crédito, se identificaron algunos aspectos que, a juicio de este Organismo, resulta necesario precisar o ajustar, según sea el caso, las cuales se describen a continuación.

**Circular Bancos N° 2.305** – El 16 de febrero de 2022, CMF emitió Circular Bancos que modifica el cuadro N°2 del Anexo N°6 del Capítulo C-1 del Compendio de Normas Contables (CNC) para Bancos, el cual forma parte de la nota 48 a revelar en los estados financieros y hace referencia al nivel de los indicadores de solvencia para su cumplimiento normativo.

**Circular N° 2.307** – El 24 de febrero, CMF emite esta circular en la cual flexibiliza los requisitos y las condiciones para la entrega de financiamiento con garantía del FOGAPE y, al mismo tiempo, resguardan una adecuada gestión del riesgo de crédito de las instituciones que se acojan a dichas garantías.

**Circular N° 2.311** – Esta en ella se modifica el Capítulo 21-6 “Determinación de los activos ponderados por riesgo de crédito” de la RAN. Con fecha 4 de abril se emitió esta circular que establece las modificaciones al capítulo 21-6 a efectos de establecer los criterios que permiten asignar un tratamiento preferente a la exposición con una Entidad de Contraparte Central (ECC) internacional.

**Circular N° 2.312** – El día 27 de abril de 2022, la CMF con el propósito de actualizar la normativa asociada a la medición de riesgos de mercado, en concordancia con la derogación gradual de las disposiciones establecidas en el Capítulo III.B.2.2 del Compendio de Normas Financieras del Banco Central, modifica los Capítulos 1-13 “Clasificación de gestión y solvencia” y 12-21 “Medición y control de los riesgos de mercado” y define vigencia de los archivos asociados a la medición de riesgo de mercado.

**Circular N° 2.313** – El día 24 de abril de 2022, la CMF modifica el capítulo B-1 del Compendio de Normas Contables para Bancos (CNCB), estableciendo el límite para las operaciones grupales la exposición comerciales con una misma contraparte no podrá superar el umbral de las 20.000 UF y el 0.2% de la cartera grupal, para el cómputo de la exposición a una misma contraparte se debe

**(3) Nuevos pronunciamientos contables, continuación**

Considerar aquella que se obtiene de manera agregada, haciendo uso de la definición de grupo empresarial dictada por la Comisión.

Además la CMF en el Capítulo 12-16 de la RAN realizó la definición de grupo empresarial, como también del alcance en su aplicación.

**Circular N° 2.314** – El día 6 de junio de 2022, la CMF ajusta instrucciones establecidas en el Capítulo 12-20 de la RAN, las Tablas 87 y 88 del MSI y el archivo normativo C46, en consistencia con las modificaciones realizadas por el Banco Central de Chile al Capítulo III.B.2.1 del Compendio de Normas Financieras, con el objetivo de disminuir las brechas existentes con la última actualización del estándar internacional de Basilea III en materia de liquidez.

**Circular N° 2.317** – El día 29 de julio de 2022, la CMF actualiza instrucciones de capítulo 18-5 de la RAN. La comisión estableció un marco que busca asegurar el correcto tratamiento y uso de los datos de la nómina de deudores bajo los mayores estándares de protección, exigiendo una política interna de seguridad y manejo de la información de deudores (PISMID).

**Circular N° 2.318** – El día 12 de agosto de 2022, la CMF actualiza el MSI incorporando los archivos R13 “Riesgo de mercado del libro de banca” y R14 “Riesgo de concentración crediticia” los cuales tienen un plazo de entrega de 11 días hábiles, además elimina el archivo C40 a partir del mes de julio 2022.

**Circular N° 2.319** – El día 8 de septiembre de 2022, la CMF actualiza el MSI incorporando ajustes a los archivos R08, MC1, MC2, MC3 y MC4 y la tabla 121 del MSI, para incorporar los componentes de pérdidas utilizados en el cómputo de los activos ponderados por riesgo operacional.

**Circular N° 2.322** – El día 6 de octubre de 2022, la CMF actualiza el MSI incorporando modificando el plazo del envío de los archivos R01 y R06 pasando de seis días hábiles a once días para su envío a partir del mes de octubre 2022.

**Circular N° 2.323** – El día 21 de octubre de 2022, la CMF modifica del Compendio de Normas Contables los capítulos B-6 y B-7. El BCCH por acuerdo N° 2363-05 del 24 de diciembre 2020 autorizó de manera amplia la utilización del peso Chileno en operaciones transfronteriza y dicha flexibilización de la política cambiaria se tradujo en la modificación del Compendio de Normas de Cambios Internacionales (CNCI), perdió vigencia para el cálculo de provisiones lo referente a la distinción de las operaciones de crédito desde Chile hacia el exterior expresadas y pagaderas en moneda extranjera

**Circular N° 2.324** – El día 27 de octubre de 2022, la CMF actualiza el MSI incorporando un nuevo archivo normativo E-30 Acreencias Bancarias sujetas a caducidad, este nuevo archivo debe ser enviado por primera vez el 14 de febrero 2023 conteniendo la información del año 2022.

**Circular N° 2.325** – El día 9 de noviembre de 2022, la CMF actualiza normativa que trata de la prevención del lavado de activos, financiamiento al terrorismo y la no proliferación de armas de destrucción masiva, la actualización a RAN son el los siguientes puntos.

-En el numeral 4.3 del Capítulo 1-7, se incorporan referencias a la normativa impartida por la Unidad de Análisis Financiero, respecto de las medidas y la información mínima que se debe mantener para la prevención del riesgo de lavado de activos y del financiamiento del terrorismo, en lo que respecta a las transferencias electrónicas.

**(3) Nuevos pronunciamientos contables, continuación**

- En la letra E) del numeral 3.2 del Título II del Capítulo 1-13, se actualizan los aspectos que, en el marco de la evaluación de gestión del riesgo de lavado de activos y del financiamiento del terrorismo, se espera que los bancos consideren en sus políticas y procedimientos formalmente establecidos sobre debida diligencia y conocimiento del cliente, incluida su relación con los bancos corresponsales.

- En el Capítulo 1-14 se realiza un reordenamiento formal de ciertos tópicos relevantes: debida diligencia de los clientes, beneficiario final, transferencias electrónicas, bancos corresponsales, personas políticamente expuestas y mantención de registros. Asimismo, se hace un mayor hincapié en la prevención y detección del financiamiento del terrorismo y la no proliferación de armas de destrucción masiva, y en la importancia de considerar los resultados de las iniciativas de la Mesa Intersectorial y la Estrategia Nacional para Prevenir y Combatir el Lavado de Activos y el

Financiamiento del Terrorismo, como parte de los insumos que se deben considerar a la hora de mantener y actualizar los marcos de gestión de riesgo.

- En el Capítulo 1-16 se enfatizan las medidas que se deben adoptar para la identificación del beneficiario final al momento de evaluar personas políticamente expuestas

**Circular N° 2.326** – El día 18 de noviembre de 2022, la CMF actualiza el capítulo 18-5 y el capítulo 20-6 de la RAN, eliminando la exigencias de contar con un título ejecutivo para el reporte de la información de deudores. Con motivo de la inclusión de las empresas emisoras de tarjetas de crédito no bancarias a la referida nómina, esta Comisión ha resuelto modificar el referido requisito, por no atenerse a la forma en que este tipo de productos operan en la práctica, además de asegurar que la información que contenga la nómina refundida siga cumpliendo con su propósito, el cual es que las instituciones fiscalizadas de acuerdo a las disposiciones de la Ley General de Bancos evalúen adecuadamente el riesgo de crédito de sus carteras.

**Circular N° 2.328** – El día 19 de diciembre de 2022, la CMF elimina el numeral 6 del capítulo 12-14 de la RAN, tras determinar que los requerimientos de patrimonio efectivo adicionales, por aplicación del artículo 35 bis de la Ley General de Bancos vigente previa modificación por la Ley N° 21.130, están cubiertos con otras exigencias legales de patrimonio efectivo asociadas al marco de Basilea, ha resuelto eliminar dicha exigencia a partir de la presente fecha.

**Ley No. 21.320.-** Modifica la Ley de Protección al Consumidor en materia de cobranza extrajudicial. Con fecha 20 de abril de 2021 se publicó en el Diario Oficial la Ley No. 21.230, que modifica la Ley No. 19.496 sobre Protección de los Derechos de los Consumidores (“LPDC”) en materia de cobranza extrajudicial y otros derechos del consumidor.

La Ley tendrá una vigencia inmediata e introdujo una serie de modificaciones en cuanto a los principios que regulan los procesos de cobranza extrajudicial, ciertos deberes y límites legales impuestos a los proveedores. De esta forma, se establece que para efectuar cobranzas existirá un límite de un contacto telefónico o visita por semana, entre otras restricciones que protegen a los consumidores.

La Ley modifica el artículo 37 de la LPDC con el fin de establecer que las actuaciones de cobranza extrajudicial, cualquiera sea su naturaleza, medio de comunicación o momento en que se realicen, deberán ajustarse a los principios de: proporcionalidad, razonabilidad, justificación, transparencia, veracidad, respeto a la dignidad y a la integridad física y psíquica del consumidor y privacidad del hogar.

**(3) Nuevos pronunciamientos contables, continuación**

**Ley No. 21.342.-** Con fecha 01 de junio de 2021 se publicó en el diario oficial esta ley que establece la obligación de implementar un protocolo de seguridad sanitaria para el retorno gradual y seguro de los trabajadores a su lugar de trabajo en el marco de la emergencia sanitaria decretada con ocasión de la enfermedad Covid-19, esta ley establece la obligación de contratar un seguro de carácter obligatorio en favor de los trabajadores que desarrollen sus actividades de manera presencial, el cual debe reembolsar los gastos productos de la hospitalización y rehabilitación de los trabajadores por causa de esta enfermedad.

**NGC 484.-** Con fecha 05 de agosto de 2022, la CMF publicó los Requisitos, reglas y condiciones que deben cumplir las comisiones que se cobren respecto de las operaciones de crédito de dinero. En virtud de lo establecido en el artículo 19ºter en relación al artículo 2º de la Ley N°18.010 y en el artículo octavo transitorio de la Ley N°21.314, todo pago que, a cualquier título reciba o tenga derecho a recibir el acreedor, será considerado interés de una operación de crédito de dinero, salvo aquellos cobros que tengan un régimen legal especial y aquellos que cumplan con las siguientes reglas, condiciones y requisitos, los que se denominarán “comisión”:

- 1) Que el cobro efectuado al deudor se calcule en base al costo de prestación del servicio.
- 2) Que el servicio sea real, efectivamente prestado al deudor y distinto de aquellos inherentes a la operación de crédito de dinero.
- 3) Que el concepto al que corresponde el pago, así como su importe total para el deudor, haya sido informado y aceptado por éste en forma expresa, previa a su cobro y a la prestación del servicio, independiente que el cobro por dicho servicio se efectúe con antelación a su prestación.
- 4) Que la información de tales cobros asociados a esos servicios a ser contratados con motivo de las operaciones de crédito, sea puesta a disposición del público mediante los mismos canales que emplea el acreedor para efectuar las ofertas de operaciones de crédito de dinero o la contratación de las mismas.

Para efectos de lo señalado en el párrafo anterior, se considera servicio inherente a la operación de crédito:

- i. Aquel que es necesario para iniciar, celebrar, materializar o terminar la operación de crédito.
- ii. Aquel que está obligado a prestar el acreedor al deudor en cumplimiento de exigencias legales y normativas aplicables a las operaciones de crédito.

**Ley No. 21.240.-** Se modifica el artículo 2 N° 2 del DL 825 de 1974 Establece e beneficio fiscal un impuestos sobre las ventas y servicios. Por servicio se entiende a la acción o prestación que una persona realiza para otra y por la cual percibe un interés, prima, comisión o cualquiera otra forma de remuneración. Tratándose de un servicio que comprenda conjuntamente prestaciones tanto afectas como no afectas o exentas del impuesto establecido en esta ley, sólo se gravarán aquellas que, por su naturaleza, se encuentren afectas. En consecuencia, cada prestación será gravada, o no, de forma separada y atendiendo a su naturaleza propia, para lo cual se deberá determinar el valor de cada una independientemente.

- b) Normas, interpretaciones y enmiendas emitidas, para los estados financieros al 01 de enero de 2023

El Banco no ha adoptado en forma anticipada ninguna norma, interpretación o enmienda que habiendo sido emitida aún no haya entrado en vigencia.

Las normas, interpretaciones y enmiendas a IFRS que entraron en vigencia a la fecha de los estados financieros, su naturaleza e impactos se detallan a continuación:

**(3) Nuevos pronunciamientos contables, continuación**

Enmiendas		Fecha de aplicación obligatoria
<b>IFRS 3</b>	Referencia al Marco Conceptual	1 de enero de 2022
<b>IAS 16</b>	Propiedad, planta y equipo: cobros antes del uso previsto	1 de enero de 2022
<b>IAS 37</b>	Contratos onerosos – costo del cumplimiento de un contrato	1 de enero de 2022
<b>IFRS 1, IFRS 9, IFRS 16, IAS 41</b>	Mejoras anuales a las normas 2018-2020	1 de enero de 2022

**IFRS 3:** En mayo 2020, el IASB emitió enmiendas a la norma IFRS 3 Combinaciones de Negocios – Referencia al Marco Conceptual. Estas enmiendas están destinadas a reemplazar la referencia a una versión anterior del Marco Conceptual del IASB (Marco de 1989) con una referencia a la versión actual emitida en marzo 2018 sin cambiar significativamente sus requerimientos.

Las enmiendas serán efectivas para períodos que comiencen en o después del 1 de enero de 2022 y deben ser aplicadas retrospectivamente. Se permite la aplicación anticipada si, al mismo tiempo o con anterioridad, una entidad aplica también todas las enmiendas contenidas en las enmiendas a las Referencias al Marco Conceptual de las Normas IFRS emitidas en marzo de 2018.

Las enmiendas proporcionarán consistencia en la información financiera y evitarán posibles confusiones por tener más de una versión del Marco Conceptual en uso.

La Administración del Banco estima que la adopción de las normas, interpretaciones y enmiendas antes descritas, no tendrá un impacto significativo en los estados financieros del Banco en el período de su primera aplicación

**IFRS 16 Reducciones del alquiler relacionadas con el Covid-19, posterioridad al 30 de Septiembre de 2021.**

**IAS 16: Propiedad, planta y equipo: Productos Obtenidos antes del Uso Previsto.** La enmienda prohíbe a las entidades deducir del costo de un elemento de propiedad, planta y equipo, cualquier venta obtenida al llevar ese activo a la ubicación y condiciones necesarias para que pueda operar en la forma prevista por la gerencia. En su lugar, una entidad reconocerá los productos procedentes de la venta de esos elementos, y su costo, en el resultado del periodo, de acuerdo con las Normas aplicables.

La enmienda será efectiva para períodos que comiencen en o después del 1 de enero de 2022. La enmienda debe ser aplicada retrospectivamente solo a los elementos de propiedades, planta y equipo disponibles para su uso en o después del comienzo del primer periodo presentado en los estados financieros en los que la entidad aplique por primera vez la enmienda.

La Administración del Banco estima que la adopción de las normas, interpretaciones y enmiendas antes descritas, no tendrá un impacto significativo en los estados financieros del Banco en el período de su primera aplicación



### **(3) Nuevos pronunciamientos contables, continuación**

**IAS 37: Contratos onerosos – costo de cumplimiento de un contrato.** En mayo 2020, el IASB emitió enmiendas a la norma IAS 37 Provisiones, Pasivos Contingentes y Activos Contingentes para especificar los costos que una entidad necesita incluir al evaluar si un contrato es oneroso o genera pérdidas.

La enmienda será efectiva para períodos que comiencen en o después del 1 de enero de 2022. La enmienda debe ser aplicada retrospectivamente a los contratos existentes al comienzo del periodo anual sobre el que se informa en el que la entidad aplique por primera vez la enmienda (fecha de la aplicación inicial). La aplicación anticipada es permitida y debe ser revelada.

Las enmiendas están destinadas a proporcionar claridad y ayudar a garantizar la aplicación consistente de la norma. Las entidades que aplicaron previamente el enfoque de costo incremental verán un aumento en las provisiones para reflejar la inclusión de los costos relacionados directamente con las actividades del contrato, mientras que las entidades que previamente reconocieron las provisiones por pérdidas contractuales utilizando la guía de la norma anterior, IAS 11 Contratos de Construcción, deberán excluir la asignación de costos indirectos de sus provisiones.

La Administración del Banco estima que la adopción de las normas, interpretaciones y enmiendas antes descritas, no tendrá un impacto significativo en los estados financieros del Banco en el período de su primera aplicación

### **IFRS 1, IFRS 9, IFRS 16 e IAS 41 Mejoras anuales NIIF 2018 – 2020**

El IASB ha emitido “Mejoras anuales a los estándares IFRS 2018–2020”. El pronunciamiento contiene enmiendas a cuatro Normas Internacionales de Información Financiera (NIIF) como resultado del proyecto de mejoras anuales de IASB.

**IFRS 1:** Subsidiaria como adoptante por primera vez. La enmienda permite que una subsidiaria que opte por aplicar el párrafo D16(a) de la IFRS 1, mida las diferencias de conversión acumuladas utilizando los montos informados en los estados financieros consolidados de la matriz, con base en la fecha de transición a las IFRS de la matriz, si no se realizaron ajustes para la consolidación y para los efectos de la combinación de negocios en la que la controladora adquirió la subsidiaria. Esta modificación también aplica a una asociada o negocio conjunto que opte por aplicar el párrafo D16(a) de la IFRS 1.

**IFRS 9:** Comisiones en la prueba del '10 por ciento' para la baja de pasivos financieros. La enmienda aclara que las comisiones que una entidad incluye al evaluar si los términos de un pasivo financiero nuevo o modificado son sustancialmente diferentes de los términos del pasivo financiero original. Estas comisiones incluyen sólo las pagadas o recibidas entre el prestatario y el prestamista, incluidas las comisiones pagadas o recibidas por el prestatario o el prestamista en nombre del otro. No hay una modificación similar propuesta para la NIC 39.

Una entidad aplica la modificación a los pasivos financieros que se modifican o intercambian a partir del comienzo del periodo anual sobre el que se informa en el que la entidad aplica por primera vez la modificación.

El banco evaluará el efecto de la aplicación de esta norma y sus posibles efectos en los estados financieros.

### (3) Nuevos pronunciamientos contables, continuación

Ejemplos ilustrativos que acompañan a la IFRS 16: Incentivos de arrendamiento. La enmienda elimina la ilustración de los pagos del arrendador en relación con las mejoras de la propiedad arrendada en el Ejemplo ilustrativo 13 que acompaña a la IFRS 16. Esto elimina la confusión potencial con respecto al tratamiento de los incentivos de arrendamiento al aplicar la IFRS 16.

**IAS 41:** Tributación en las mediciones del valor razonable. La enmienda elimina el requisito del párrafo 22 de la NIC 41 de que las entidades excluyan los flujos de efectivo para impuestos al medir el valor razonable de los activos dentro del alcance de la NIC 41.

El banco evaluará el efecto de la aplicación de esta norma y sus posibles efectos en los estados financieros.

c) Nuevos Pronunciamiento (Normas, interpretaciones y enmiendas) contables con aplicación efectiva para periodos anual iniciados en o después del 1 enero 2023

Enmiendas		Fecha de aplicación obligatoria
<b>IAS 8</b>	Definición de la estimación contable	1 de enero de 2023
<b>IAS 1</b>	Revelación de políticas contables	1 de enero de 2023
<b>IAS 12</b>	Impuestos diferidos relacionado con activos y pasivos que surgen de una sola transacción	1 de enero de 2023
<b>IAS 1</b>	Clasificación de pasivos como corrientes o no corrientes	1 de enero de 2024
<b>IFRS 16</b>	Pasivos por arrendamientos relacionados a ventas con arrendamiento posterior	1 de enero de 2024
<b>IFRS 10 e IAS 28</b>	Estados Financieros Consolidados – venta o aportación de activos entre un inversor y su asociada o negocio conjunto	Por determinar

**IAS 1 Presentación de Estados Financieros – Clasificación de pasivos como corrientes o no corrientes.** En junio 2020, el IASB emitió enmiendas a los párrafos 69 al 76 de IAS 1 para especificar los requerimientos para la clasificación de los pasivos como corrientes o no corrientes.

Las enmiendas son efectivas para períodos que comiencen en o después del 1 de enero de 2023. Las entidades deben considerar cuidadosamente si hay algún aspecto de las enmiendas que sugiera que los términos de sus acuerdos de préstamo existentes deben renegociarse. En este contexto, es importante resaltar que las enmiendas deben aplicarse retrospectivamente.

**IAS 8 Políticas Contables, Cambios en las Estimaciones Contables y Errores – Definición de Estimados Contables.** En febrero de 2021, el IASB emitió modificaciones a la IAS 8, en las que introduce una nueva definición de "estimaciones contables". Las enmiendas aclaran la distinción entre cambios en estimaciones contables y cambios en las políticas contables y la corrección de errores.

Además, aclaran cómo utilizan las entidades las técnicas de medición e insumos para desarrollar la contabilización de estimados.

La norma modificada aclara que los efectos sobre una estimación contable, producto de un cambio en un insumo o un cambio en una técnica de medición son cambios en las estimaciones contables, siempre que estas no sean el resultado de la corrección de errores de períodos anteriores. La definición anterior de un cambio en la estimación contable especificaba que los cambios en las estimaciones contables pueden resultar de nueva información o nuevos desarrollos. Por lo tanto, tales cambios no son correcciones de errores.

### **(3) Nuevos pronunciamientos contables, continuación**

La enmienda será efectiva para periodos anuales que comiencen a partir del 1 de enero 2023.

**IAS 1 Presentación de los Estados Financieros - Revelación de Políticas Contables.** En febrero de 2021, el IASB emitió modificaciones a la IAS 1 y a la Declaración de práctica de IFRS N°2 Realizar juicios de materialidad, en el que proporciona orientación y ejemplos para ayudar a las entidades a aplicar juicios de importancia relativa a las revelaciones de política contable.

Las modificaciones tienen como objetivo ayudar a las entidades a proporcionar revelaciones sobre políticas contables que sean más útiles por:

- Reemplazar el requisito de que las entidades revelen sus políticas contables "significativas" con el requisito de revelar sus políticas contables "materiales"
- Incluir orientación sobre cómo las entidades aplican el concepto de materialidad en la toma de decisiones sobre revelaciones de políticas contables

Al evaluar la importancia relativa de la información sobre políticas contables, las entidades deberán considerar tanto el tamaño de las transacciones como otros eventos o condiciones y la naturaleza de estos.

La enmienda será efectiva para periodos anuales que comiencen a partir del 1 de enero 2023. Se permite la aplicación anticipada de las modificaciones a la NIC 1 siempre que se revele este hecho.

La Administración del Banco estima que la adopción de las normas, interpretaciones y enmiendas antes descritas, no tendrá un impacto significativo en los estados financieros del Banco en el periodo de su primera aplicación.

**IAS 12 Impuesto diferido relacionado con activos y pasivos que surgen de una sola transacción.** En mayo de 2021, el IASB emitió modificaciones a la NIC 12, que reducen el alcance de la excepción de reconocimiento inicial según la NIC 12, de modo que ya no se aplique a transacciones que dan lugar a diferencias temporarias imponibles y deducibles iguales.

Las modificaciones aclaran que cuando los pagos que liquidan un pasivo son deducibles a efectos fiscales, es cuestión de juicio (habiendo considerado la legislación fiscal aplicable) si dichas deducciones son atribuibles a efectos fiscales al pasivo reconocido en los estados financieros (y gastos por intereses) o al componente de activo relacionado (y gastos por intereses). Este juicio es importante para determinar si existen diferencias temporarias en el reconocimiento inicial del activo y pasivo.

Asimismo, conforme a las modificaciones emitidas, la excepción en el reconocimiento inicial no aplica a transacciones que, en el reconocimiento inicial, dan lugar a diferencias temporarias imponibles y deducibles iguales. Sólo aplica si el reconocimiento de un activo por arrendamiento y un pasivo por arrendamiento (o un pasivo por desmantelamiento y un componente del activo por desmantelamiento) dan lugar a diferencias temporarias imponibles y deducibles que no son iguales.

No obstante, es posible que los activos y pasivos por impuestos diferidos resultantes no sean iguales (por ejemplo, si la entidad no puede beneficiarse de las deducciones fiscales o si se aplican tasas de impuestos diferentes a las diferencias temporarias imponibles y deducibles). En tales casos, una entidad necesitaría contabilizar la diferencia entre el activo y el pasivo por impuestos diferidos en resultados.

La enmienda será efectiva para periodos anuales que comiencen a partir del 1 de enero 2023.

### **(3) Nuevos pronunciamientos contables, continuación**

La Administración del Banco estima que la adopción de las normas, interpretaciones y enmiendas antes descritas, no tendrá un impacto significativo en los estados financieros del Banco en el período de su primera aplicación.

#### **IAS 1 Presentación de Estados Financieros – Clasificación de Pasivos como Corrientes o No Corrientes**

En 2020 y 2022, el IASB emitió enmiendas a la IAS 1 para especificar los requerimientos para la clasificación de los pasivos como corrientes o no corrientes. Las enmiendas clarifican acerca de:

1. Qué se entiende por derecho a aplazar la liquidación.
2. Que debe existir un derecho a aplazar al final del período sobre el que se informa.
3. Esa clasificación no se ve afectada por la probabilidad de que una entidad ejerza su derecho de aplazamiento.
4. Que sólo si un derivado implícito en un pasivo convertible es en sí mismo un instrumento de patrimonio, los términos de un pasivo no afectarían su clasificación.

Las enmiendas son efectivas para períodos que comiencen en o después del 1 de enero de 2024. Las enmiendas deben aplicarse de forma prospectiva. La aplicación anticipada está permitida, la cual debe revelarse. Sin embargo, una entidad que aplique las enmiendas de 2020 anticipadamente también está obligada a aplicar las enmiendas de 2022, y viceversa.

#### **IFRS 16 Pasivos por arrendamientos relacionados a ventas con arrendamiento posterior**

La enmienda aborda los requisitos que utiliza un vendedor-arrendatario para medir el pasivo por arrendamiento que surge en una transacción de venta con arrendamiento posterior.

La enmienda establece que después de la fecha de inicio de una transacción de venta con arrendamiento posterior, el vendedor-arrendatario aplica los párrafos 29 al 35 de IFRS 16 al activo por derecho de uso que surge del arrendamiento posterior y los párrafos 36 al 46 de IFRS 16 al pasivo por arrendamiento que surge del arrendamiento posterior. Al aplicar los párrafos 36 al 46 de IFRS 16, el vendedor-arrendatario determina los “pagos de arrendamiento” o los “pagos de arrendamiento revisados” de tal manera que el vendedor-arrendatario no reconocería ningún importe de ganancia o pérdida relacionada con el derecho de uso que este conserva. La aplicación de estos requisitos no impide que el vendedor-arrendatario reconozca, en resultados, cualquier ganancia o pérdida relacionada con el cese parcial o total de un arrendamiento, tal cual requiere el párrafo 46(a) de la IFRS 16.

La enmienda no prescribe requisitos de medición específicos para los pasivos por arrendamiento que surgen de un arrendamiento posterior. La medición inicial del pasivo por arrendamiento que surge de un arrendamiento posterior puede dar lugar a que el vendedor-arrendatario determine “pagos por arrendamiento” que son diferentes de la definición general de pagos por arrendamiento en el Apéndice A de IFRS 16. El vendedor-arrendatario deberá desarrollar y aplicar una política contable que da como resultado información que es relevante y confiable de acuerdo con IAS 8.

Un vendedor-arrendatario aplica la enmienda a los períodos de presentación de informes anuales que comiencen a partir del 1 de enero de 2024. Se permite la aplicación anticipada y ese hecho debe revelarse. Un vendedor-arrendatario aplica la enmienda de forma retroactiva de acuerdo con IAS 8 a las transacciones de venta con arrendamiento posterior realizadas después de la fecha de aplicación inicial (es decir, la modificación no se aplica a las transacciones de venta con arrendamiento posterior

### (3) Nuevos pronunciamientos contables, continuación

Realizadas antes de la fecha de aplicación inicial). La fecha de aplicación inicial es el comienzo del período anual sobre el que se informa en el que una entidad aplicó por primera vez la norma IFRS 16.

**IFRS 10 Estados Financieros Consolidados e IAS 28 Inversiones en Asociadas y Negocios Conjuntos** – venta o aportación de activos entre un inversor y su asociada o negocio conjunto. Las enmiendas a IFRS 10 Estados Financieros Consolidados e IAS 28 Inversiones en Asociadas y Negocios Conjuntos (2011) abordan una inconsistencia reconocida entre los requerimientos de IFRS 10 y los de IAS 28 (2011) en el tratamiento de la venta o la aportación de activos entre un inversor y su asociada o negocio conjunto. Las enmiendas, emitidas en septiembre de 2014, establecen que cuando la transacción involucra un negocio (tanto cuando se encuentra en una filial o no).

Se reconoce toda la ganancia o pérdida generada. Se reconoce una ganancia o pérdida parcial cuando la transacción involucra activos que no constituyen un negocio, incluso cuando los activos se encuentran en una filial. La fecha de aplicación obligatoria de estas enmiendas está por determinar debido a que el IASB está a la espera de los resultados de su proyecto de investigación sobre la contabilización según el método de participación patrimonial. Estas enmiendas deben ser aplicadas en forma retrospectiva y se permite la adopción anticipada, lo cual debe ser revelado.

La Administración del Banco estima que la adopción de las normas, interpretaciones y enmiendas antes descritas, no tendrá un impacto significativo en los estados financieros del Banco en el período de su primera aplicación.

Normas e Interpretaciones		Fecha de aplicación obligatoria
<b>IFRS 17</b>	Contratos de Seguro	1 de enero de 2023

**IFRS 17 Contratos de Seguro.** En mayo de 2017, el IASB emitió la IFRS 17 Contratos de Seguros, una nueva norma de contabilidad específica para contratos de seguros que cubre el reconocimiento, la medición, presentación y revelación. Una vez entre en vigencia sustituirá a IFRS 4 Contratos de Seguro emitida en 2005. La nueva norma aplica a todos los tipos de contratos de seguro, independientemente del tipo de entidad que los emiten, así como a ciertas garantías e instrumentos financieros con determinadas características de participación discrecional. Algunas excepciones dentro del alcance podrán ser aplicadas.

En diciembre de 2021, el IASB modificó la NIIF 17 para agregar una opción de transición para una "superposición de clasificación" para abordar las posibles asimetrías contables entre los activos financieros y los pasivos por contratos de seguro en la información comparativa presentada en la aplicación inicial de la NIIF 17.

Si una entidad elige aplicar la superposición de clasificación, sólo puede hacerlo para períodos comparativos a los que aplica la NIIF 17 (es decir, desde la fecha de transición hasta la fecha de aplicación inicial de la NIIF 17).

IFRS 17 será efectiva para períodos que comiencen en o después del 1 de enero de 2023, requiriéndose cifras comparativas. La aplicación anticipada es permitida, siempre que la entidad aplique IFRS 9 Instrumentos Financieros, en o antes de la fecha en la que se aplique por primera vez IFRS 17.

**(3) Nuevos pronunciamientos contables, continuación**

La Administración del Banco estima que la adopción de las normas, interpretaciones y enmiendas antes descritas, no tendrá un impacto significativo en los estados financieros del Banco en el período de su primera aplicación

**(4) Cambios contables**

La primera aplicación de esta versión actualizada del Compendio de Normas Contables para Bancos es a partir del primero de enero del año 2022, con fecha de transición el 1° de enero del 2021

Respecto a lo señalado, el impacto por la transición a los nuevos principios de aceptación general y los criterios dispuestos por la CMF a la fecha de transición, se encontrarán registrados en el ítem del patrimonio “Reservas no provenientes de utilidades”, al 1° de enero de 2022.

**Principales Cambios en los criterios contables**

**a) Suspensión del reconocimiento de ingresos sobre base devengada.**

La suspensión de intereses y reajustes establecía 6 meses de mora para la suspensión de reconocimiento de intereses y reajustes, para la cartera de evaluación grupal deteriorada, período que coincide con el plazo máximo para el castigo normativo de los créditos de consumo. Se exceptuaban de la suspensión de devengo de ingresos, aquellas operaciones de la cartera de evaluación grupal que presentaba una cobertura de garantías reales igual o mayor a 80%. Actualmente, la forma de reconocer los ingresos es sobre base devengada por los créditos en el Estado del Resultado, cuando el crédito o una de sus cuotas hayan cumplido 90 días de atraso en su pago. La suspensión del reconocimiento de ingresos sobre base devengada implica que, desde la fecha en que debe suspenderse y hasta que esos créditos dejen de estar en cartera deteriorada, los respectivos activos no serán incrementados con los intereses, reajustes o comisiones en el Estado de Situación Financiera y no se reconocerán ingresos por esos conceptos en el Estado del Resultado, salvo que sean efectivamente percibidos. El banco no tiene créditos en estado moroso o en estado de incumplimiento.

**b) IAS 21**

El proceso de cálculo de provisiones por riesgo de crédito se realizaba para dar cumplimiento con el Cap. B-1 CNCB, que incluye el total de exposiciones, y por tanto aquellas originadas en moneda extranjera (MX), se expresan en moneda funcional local (CLP). En Capítulo C-3, el apego a IAS 21, los saldos se muestran separados por moneda de origen, pero expresados en la moneda funcional (CLP). Lo que significa presentar los saldos de la provisión por riesgo de crédito en la moneda de origen de la colocación y, a su vez, a reportar la diferencia de cambio resultante.

**c) Revelaciones**

Se consideraron modificaciones de algunas notas de los estados financieros, entre las cuales se destacan: la nota sobre activos financieros a costo amortizado, la nota de administración e informe de riesgos de modo de cumplir de mejor manera con los criterios de revelación contenidos en la NIIF7 y la nota de información de capital regulatorio y los indicadores de adecuación de capital. Además, se alinean las revelaciones sobre partes relacionadas según la NIC24.

China Construction Bank, Agencia en Chile  
Notas a los Estados Financieros Intermedios al 31 de marzo 2023 y  
Al 31 de diciembre de 2022

**d) Plan de cuentas**

Se presentaron cambios en el plan contable del Capítulo C-3 del Compendio, tanto en la codificación de cuentas, como también en la descripción de ellas. Lo anterior corresponde a la información detallada de los formatos para el Estado de Situación Financiera, el Estado de Resultados y el Estado de Otro Resultado Integral.

**(5) Hechos relevantes**

Al 31 de marzo de 2023, no se han registrado hechos relevantes que hayan tenido o puedan tener influencia o efecto significativo en el desenvolvimiento de las operaciones del Banco o en los estados financieros.

**(6) Segmentos de negocios**

Tal como se indica en la nota 2(d), el Banco ha definido un segmento operacional único, el cual se ha denominado Banca Corporativa o Corporate Banking. Este segmento incluye las ofertas de soluciones financieras de valor agregado a aquellos clientes que forman parte del mercado objetivo, teniendo presente sus ventajas competitivas.

El mercado objetivo corresponde a clientes corporativos de origen Chino con interés en desarrollar negocios en Chile y Latinoamérica, clientes corporativos Chilenos con negocios y/o potencial de negocios en China, e instituciones financieras (como ejemplo administradoras de fondos de pensiones, compañías de seguros e instituciones bancarias). Asimismo, desarrollar negocios en el Renminbi (moneda oficial de la República de China) y apoyar con el financiamiento a proyectos (infraestructura, energía entre otros).

El Banco pone a disposición de este segmento de clientes una variedad de servicios financieros tales como créditos bilaterales, sindicados, financiamiento de proyectos (Project Finance), comercio exterior, renta fija e intermediación financiera y productos de tesorería como operaciones de compra y venta de moneda extranjera y productos derivados.

**(7) Efectivo y equivalentes al efectivo**

El detalle de los saldos incluidos bajo efectivo y equivalente al efectivo, y su conciliación con el estado de flujo de efectivo al cierre de cada período es el siguiente:

- a) El nivel de los fondos en el Banco Central de Chile responde a regulaciones sobre encaje, los cuales no están restringidos a este único objetivo.

	<u>3/31/2023</u> MMS	<u>12/31/2022</u> MMS
<b>Efectivo y depósitos en bancos</b>		
Efectivo	-	-
Depósitos en el Banco Central de Chile	57,713	92,807
Depósitos en el Banco Centrales del exterior	-	-
Depósitos en bancos del país	328	778
Depósitos en bancos del exterior	<u>23,009</u>	<u>18,050</u>
<b>Subtotal - Efectivo y depósitos en bancos</b>	<u>81,049</u>	<u>111,635</u>
<b>Operaciones con liquidación en curso netas</b>	(4)	(32)
<b>Otros equivalentes de efectivo</b>	<u>-</u>	<u>-</u>
<b>Total efectivo y equivalente de efectivo</b>	<u><b>81,045</b></u>	<u><b>111,603</b></u>

China Construction Bank, Agencia en Chile  
Notas a los Estados Financieros Intermedios al 31 de marzo 2023 y  
Al 31 de diciembre de 2022

**(7) Efectivo y equivalentes al efectivo, continuación**

- b) El nivel de los fondos en el Banco Central de Chile responde a regulaciones sobre encaje, los cuales no están restringidos a este único objetivo.

Los instrumentos financieros de alta liquidez se consideran las inversiones financieras, que se encuentran en la cartera de disponibles para la venta de alta liquidez y con riesgo poco significativo de cambio de valor, cuyo plazo de vencimiento no supere los tres meses desde la fecha de adquisición.

Al cierre de este período no se presentan instrumentos financieros de alta liquidez, cuyos vencimientos sean inferiores a tres meses desde la fecha de adquisición.

Las operaciones con liquidación en curso corresponden a transacciones en que sólo resta la liquidación que aumentará o disminuirá los fondos en el Banco Central de Chile o en bancos del exterior y normalmente dentro de 24 ó 48 horas hábiles, lo que se detalla como sigue:

- c) Al 31 de marzo de 2023 y al 31 de diciembre 2022, el Banco no presenta saldo en la línea otros equivalentes de efectivo.

	<u>3/31/2023</u>	<u>12/31/2022</u>
	MMS	MMS
<b>Activos</b>		
Documentos a cargo de otros bancos (canje)	-	4,977
Transferencia de fondos en curso por recibir	4,907	-
	<hr/>	<hr/>
<b>Subtotal - activos</b>	<u>4,907</u>	<u>4,977</u>
<b>Pasivos</b>		
Transferencia de fondos en curso por entregar	4,911	5,009
	<hr/>	<hr/>
<b>Subtotal - pasivos</b>	<u>4,911</u>	<u>5,009</u>
	<hr/>	<hr/>
<b>Total</b>	<u>(4)</u>	<u>(32)</u>

**(8) Activos financieros para negociar a valor razonable con cambios en resultado**

Al 31 de marzo de 2023 y al 31 de diciembre de 2022, la composición de los activos financieros para negociar a valor razonable con cambio en resultado es la siguiente:

	<u>3/31/2023</u>	<u>12/31/2021</u>
	MMS	MMS
Contratos de derivados financieros	3,228	14
Instrumentos financieros de deuda	-	-
Otros instrumentos financieros	-	-
	<hr/>	<hr/>
<b>Totales</b>	<u>3,228</u>	<u>14</u>



China Construction Bank, Agencia en Chile  
Notas a los Estados Financieros Intermedios al 31 de marzo 2023 y  
Al 31 de diciembre de 2022

**(8) Activos financieros para negociar a valor razonable con cambios en resultado, continuación**

a) Al 31 de marzo de 2023 y al 31 de diciembre 2022, la cartera de instrumentos de derivados es la siguiente:

3/31/2023	Montos nominal de activos y pasivos de los contratos con vencimiento final					Valor razonable	
	A la vista	Hasta un mes	Más de 1 meses hasta 3 meses	Más de 3 meses a un año	Más de un año	Más de cinco años	Activos
	MM\$	MM\$	MM\$	MM\$	MM\$	MM\$	MM\$
Derivados de cobertura de valor razonable	-	-	-	-	-	-	-
Derivados de negociación							
Forward	-	19,957	99,390	-	-	-	3,228
Swaps	-	-	-	-	-	-	-
Futuros	-	-	-	-	-	-	-
Otros	-	-	-	-	-	-	-
Subtotal Derivados de negociación	-	19,957	99,390	-	-	-	3,228
Derivados de cobertura de flujo de efectivo	-	-	-	-	-	-	-
Totales	-	19,957	99,390	-	-	-	3,228

12/31/2022	Montos nominal de activos y pasivos de los contratos con vencimiento final					Valor	Valor
	Al vista	Hasta un mes	Más de 1 meses hasta 3 meses	Más de 3 meses a un año	Más de un año	Más de cinco años	Activos
	MM\$	MM\$	MM\$	MM\$	MM\$	MM\$	MM\$
Derivados de cobertura de valor razonable	-	-	-	-	-	-	-
Derivados de negociación							
Forward	-	33,448	10,126	-	-	-	1,761
Swaps	-	-	-	-	-	-	-
Futuros	-	-	-	-	-	-	-
Subtotal Derivados de negociación	-	33,448	10,126	-	-	-	1,761
Derivados de cobertura de flujo de efectivo	-	-	-	-	-	-	-
Totales	-	33,448	10,126	-	-	-	1,761

**(9) Activos financieros no destinados a negociación valorados obligatoriamente a valor razonable con cambios en resultados**

El banco al 31 de marzo de 2023 y al 31 de diciembre de 2022, no tiene activos financieros no destinados a negociación a valorados obligatoriamente a valor razonable con cambios en resultados.

**(10) Activos y pasivos financieros designados a valor razonable con cambios en resultados**

El banco al 31 de marzo de 2023 y al 31 de diciembre de 2022, no tiene activos financieros y pasivos financieros destinados a valor razonable con cambios en resultados.

**(11) Activos financieros a valor razonable con cambios en otro resultado integral**

El banco al 31 de marzo de 2023 y al 31 de diciembre de 2022, no tiene activos financieros a valor razonable con cambios en otro resultado integral.

**(12) Contratos de derivados financieros para cobertura contable**

El banco al 31 de marzo de 2023 y al 31 de diciembre de 2022, no tiene contratos de derivados para coberturas contables.

**(13) Activos financieros a costo amortizado**

Al 31 de marzo de 2023 y al 31 de diciembre de 2022, la composición de los activos financieros a costo amortizado es la siguiente:

	<u>3/31/2023</u>	<u>12/31/2022</u>
	<u>MM\$</u>	<u>MM\$</u>
Derecho por pactos de retroventa	-	-
Instrumentos financieros de deuda	-	-
Adeudado por bancos	-	-
Créditos y cuentas por cobrar a clientes	<u>202,685</u>	<u>205,986</u>
<b>Totales</b>	<u><b>202,685</b></u>	<u><b>205,986</b></u>

China Construction Bank, Agencia en Chile  
Notas a los Estados Financieros Intermedios al 31 de marzo 2023 y  
Al 31 de diciembre de 2022

**(13) Activos financieros a costo amortizado, continuación.**

**a) Créditos y cuentas por cobrar a clientes**

Al 31 de Marzo de 2023 y al 31 de diciembre 2022, la composición de la cartera de créditos y cuentas por cobrar a clientes es la siguiente:

CRÉDITOS Y CUENTAS POR COBRAR A CLIENTES Al 31 de marzo de 2023 (en MMS) Auditado	Activos financieros antes de provisiones							Provisiones constituidas							Deducible garantías FOGAPE Covid-19 (i)	Total	Activo Financiero neto
	Cartera Normal		Cartera Subestándar		Cartera en Incumplimiento			Cartera Normal		Cartera Subestándar		Cartera en Incumplimiento					
	Evaluación		Evaluación		Evaluación			Evaluación		Evaluación		Evaluación					
	Individual	Grupal	Individual	Grupal	Individual	Grupal	Total	Individual	Grupal	Individual	Grupal	Individual	Grupal	Subtotal			
Colocaciones comerciales																	
Préstamos comerciales	165,954	-	-	-	23,230	-	189,184	1,932	-	-	-	12,575	-	14,507	-	14,507	174,677
Créditos comercio exterior exportaciones chilenas	14,073	-	-	-	3,197	-	17,270	249	-	-	-	2,078	-	2,327	-	2,327	14,943
Créditos comercio exterior importaciones chilenas	548	-	-	-	-	-	548	1	-	-	-	-	-	1	-	1	547
Créditos comercio exterior entre terceros países	-	-	-	-	-	-	-	-	-	-	-	-	-	-	-	-	-
Deudores en cuentas corrientes	-	-	-	-	-	-	-	-	-	-	-	-	-	-	-	-	-
Deudores por tarjetas de crédito	-	-	-	-	-	-	-	-	-	-	-	-	-	-	-	-	-
Operaciones de factoraje	-	-	-	-	-	-	-	-	-	-	-	-	-	-	-	-	-
Operaciones de leasing financiero comerciales	-	-	-	-	-	-	-	-	-	-	-	-	-	-	-	-	-
Préstamos estudiantiles	-	-	-	-	-	-	-	-	-	-	-	-	-	-	-	-	-
Otros créditos y cuentas por cobrar	-	-	-	-	-	-	-	-	-	-	-	-	-	-	-	-	-
Subtotal	180,575	-	-	-	26,427	-	207,002	2,182	-	-	-	14,653	-	16,835	-	16,835	190,167
TOTAL	180,575	-	-	-	26,427	-	207,002	2,182	-	-	-	14,653	-	16,835	-	16,835	190,167
00 00 00																	
CRÉDITOS Y CUENTAS POR COBRAR A CLIENTES Al 31 de diciembre de 2022 (en MMS) Auditado	Activos financieros antes de provisiones							Provisiones constituidas							Deducible garantías FOGAPE Covid-19 (i)	Total	Activo Financiero neto
	Cartera Normal		Cartera Subestándar		Cartera en Incumplimiento			Cartera Normal		Cartera Subestándar		Cartera en Incumplimiento					
	Evaluación		Evaluación		Evaluación			Evaluación		Evaluación		Evaluación					
	Individual	Grupal	Individual	Grupal	Individual	Grupal	Total	Individual	Grupal	Individual	Grupal	Individual	Grupal	Subtotal			
Colocaciones comerciales																	
Préstamos comerciales	173,853	-	13,927	-	10,096	-	197,876	1,961	-	1,932	-	4,039	-	7,932	-	7,932	189,944
Créditos comercio exterior exportaciones chilenas	12,934	-	-	-	3,436	-	16,370	169	-	-	-	2,233	-	2,402	-	2,402	13,968
Créditos comercio exterior importaciones chilenas	2,079	-	-	-	-	-	2,079	5	-	-	-	-	-	5	-	5	2,074
Créditos comercio exterior entre terceros países	-	-	-	-	-	-	-	-	-	-	-	-	-	-	-	-	-
Deudores en cuentas corrientes	-	-	-	-	-	-	-	-	-	-	-	-	-	-	-	-	-
Deudores por tarjetas de crédito	-	-	-	-	-	-	-	-	-	-	-	-	-	-	-	-	-
Operaciones de factoraje	-	-	-	-	-	-	-	-	-	-	-	-	-	-	-	-	-
Operaciones de leasing financiero comerciales	-	-	-	-	-	-	-	-	-	-	-	-	-	-	-	-	-
Préstamos estudiantiles	-	-	-	-	-	-	-	-	-	-	-	-	-	-	-	-	-
Otros créditos y cuentas por cobrar	-	-	-	-	-	-	-	-	-	-	-	-	-	-	-	-	-
Subtotal	188,866	-	13,927	-	13,532	-	216,325	2,135	-	1,932	-	6,272	-	10,339	-	10,339	205,986
TOTAL	188,866	-	13,927	-	13,532	-	216,325	2,135	-	1,932	-	6,272	-	10,339	-	10,339	205,986

China Construction Bank, Agencia en Chile  
Notas a los Estados Financieros Intermedios al 31 de marzo 2023 y  
Al 31 de diciembre de 2022

**(13) Activos financieros a costo amortizado, continuación.**

**b) Créditos contingentes**

Al 31 de marzo de 2023 y al 31 de diciembre 2022, la composición de la cartera de créditos contingentes es la siguiente:

Auditado	Activos financieros antes de provisiones						Provisiones constituidas												
EXPOSICIÓN AL RIESGO DE CRÉDITO POR CRÉDITOS CONTINGENTES	Cartera		Cartera		Cartera en		Total	Cartera		Cartera		Cartera en				Deducible		Activo	
Al 31 de marzo de 2023	Normal		Subestándar		Incumplimiento			Normal		Subestándar		Incumplimiento				garantías		Financiero	
(en MMS)	Evaluación		Evaluación		Evaluación			Evaluación		Evaluación		Evaluación				FOGAPE		neto	
	Individual	Grupal	Individual	Grupal	Individual	Grupal		Individual	Grupal	Individual	Grupal	Individual	Grupal	Subtotal		Covid-19 (i)	Total		
Avales y fianzas	0	0	6.623	0	0	0	6.623	0	0	2.131	0	0	0	0	2.131	0	2.131	4.492	
Cartas de crédito de operaciones de circulación de mercancías	0	0	0	0	0	0	0	0	0	0	0	0	0	0	0	0	0	0	
Compromisos de compra de deuda en moneda local en el exterior	0	0	0	0	0	0	0	0	0	0	0	0	0	0	0	0	0	0	
Transacciones relacionadas con eventos contingentes	0	0	0	0	0	0	0	0	0	0	0	0	0	0	0	0	0	0	
Líneas de crédito de libre disposición de cancelación inmediata	0	0	0	0	0	0	0	0	0	0	0	0	0	0	0	0	0	0	
Líneas de crédito de libre disposición	0	0	0	0	0	0	0	0	0	0	0	0	0	0	0	0	0	0	
Créditos para estudios superiores ley N° 20.027 (CAE)	0	0	0	0	0	0	0	0	0	0	0	0	0	0	0	0	0	0	
Otros compromisos de crédito irrevocables	40.836	0	0	0	0	0	40.836	352	0	0	0	0	0	352	0	352	40.484	0	
Otros créditos contingentes	0	0	0	0	0	0	0	0	0	0	0	0	0	0	0	0	0	0	

Auditado	Activos financieros antes de provisiones						Provisiones constituidas												
EXPOSICIÓN AL RIESGO DE CRÉDITO POR CRÉDITOS CONTINGENTES	Cartera		Cartera		Cartera en		Total	Cartera		Cartera		Cartera en				Deducible		Activo	
Al 31 de diciembre de 2022	Normal		Subestándar		Incumplimiento			Normal		Subestándar		Incumplimiento				garantías		Financiero	
(en MMS)	Evaluación		Evaluación		Evaluación			Evaluación		Evaluación		Evaluación				FOGAPE		neto	
	Individual	Grupal	Individual	Grupal	Individual	Grupal		Individual	Grupal	Individual	Grupal	Individual	Grupal	Subtotal		Covid-19 (i)	Total		
Avales y fianzas	0	0	7.165	0	0	0	7.165	0	0	2.305	0	0	0	2.305	0	2.305	4.860	0	
Cartas de crédito de operaciones de circulación de mercancías	0	0	0	0	0	0	0	0	0	0	0	0	0	0	0	0	0	0	
Compromisos de compra de deuda en moneda local en el exterior	0	0	0	0	0	0	0	0	0	0	0	0	0	0	0	0	0	0	
Transacciones relacionadas con eventos contingentes	0	0	0	0	0	0	0	0	0	0	0	0	0	0	0	0	0	0	
Líneas de crédito de libre disposición de cancelación inmediata	0	0	0	0	0	0	0	0	0	0	0	0	0	0	0	0	0	0	
Líneas de crédito de libre disposición	0	0	0	0	0	0	0	0	0	0	0	0	0	0	0	0	0	0	
Créditos para estudios superiores ley N° 20.027 (CAE)	0	0	0	0	0	0	0	0	0	0	0	0	0	0	0	0	0	0	
Otros compromisos de crédito irrevocables	46.741	0	0	0	0	0	46.741	426	0	0	0	0	0	426	0	426	46.315	0	
Otros créditos contingentes	0	0	0	0	0	0	0	0	0	0	0	0	0	0	0	0	0	0	

China Construction Bank, Agencia en Chile  
Notas a los Estados Financieros Intermedios al 31 de marzo 2023 y  
Al 31 de diciembre de 2022

**(13) Activos financieros a costo amortizado, continuación.**

**c) Resumen del movimiento de provisiones constituidas – Colocaciones Comerciales**

El movimiento de las provisiones de los créditos y cuentas por cobrar a clientes correspondientes al 31 de marzo de 2023 y al 31 de diciembre de 2022, es el siguiente:

RESUMEN DEL MOVIMIENTO EN PROVISIONES	Activos financieros antes de provisiones									
CONSTITUIDAS POR CARTERA DE RIESGO DE CRÉDITO EN EL PERIODO Al 31 de marzo de 2023 (en MMS)	Cartera Normal			Cartera en Incumplimiento	Evaluación					
	Individual	Grupal	Cartera Subest		Individual	Grupal	Subtotal	Deducible	Subtotal	Total
Colocaciones comerciales										
Saldo al 1 de enero de 2023	2135	0	1932	6272	0	10339	0	0	10339	
Constitución / (liberación) de provisiones por:	0	0	0	0	0	0	0	0	0	0
Cambio en la medición sin reclasificación de cartera durante el periodo:	95	0	0	0	0	95	0	0	95	
Cambio en la medición por reclasificación de cartera desde el inicio hasta el cierre del periodo [cartera desde (-) hasta(+)]:	0	0	0	0	0	0	0	0	0	0
Normal individual hasta Subestándar	0	0	0	0	0	0	0	0	0	0
Normal individual hasta Incumplimiento individual	0	0	0	0	0	0	0	0	0	0
Subestándar hasta Incumplimiento individual	0	0	-1932	8537	0	6605	0	0	6605	
Subestándar hasta Normal individual	0	0	0	0	0	0	0	0	0	0
Incumplimiento individual hasta Subestándar	0	0	0	0	0	0	0	0	0	0
Incumplimiento individual hasta Normal individual	0	0	0	0	0	0	0	0	0	0
Normal grupal hasta Incumplimiento grupal	0	0	0	0	0	0	0	0	0	0
Incumplimiento grupal hasta Normal grupal	0	0	0	0	0	0	0	0	0	0
Individual (normal, subestándar, incumplimiento) hasta Grupal (normal, incumplimiento)	0	0	0	0	0	0	0	0	0	0
Grupal (normal, incumplimiento) hasta Individual (normal, subestándar, incumplimiento)	0	0	0	0	0	0	0	0	0	0
Nuevos créditos originados	125	0	0	0	0	125	0	0	125	
Nuevos créditos por conversión de contingente a colocación	0	0	0	0	0	0	0	0	0	0
Nuevos créditos comprados	0	0	0	0	0	0	0	0	0	0
Venta o cesión de créditos	0	0	0	0	0	0	0	0	0	0
Pago de créditos	-129	0	0	0	0	-129	0	0	-129	
Aplicación de provisiones por castigos	0	0	0	0	0	0	0	0	0	0
Recuperación de créditos castigados	0	0	0	0	0	0	0	0	0	0
Cambios en modelos y metodologías	0	0	0	0	0	0	0	0	0	0
Diferencias de cambio	-31	0	0	-156	0	-187	0	0	-187	
Otros cambios en provisiones (si aplica)	0	0	0	0	0	0	0	0	0	0
Saldo Al 31 de marzo de 2023	2195	0	0	14653	0	16848	0	0	16848	

RESUMEN DEL MOVIMIENTO EN PROVISIONES	Activos financieros antes de provisiones									
CONSTITUIDAS POR CARTERA DE RIESGO DE CRÉDITO EN EL PERIODO Al 31 de diciembre 2022 (en MMS)	Cartera Normal			Cartera en Incumplimiento	Evaluación					
	Individual	Grupal	Cartera Subest		Individual	Grupal	Subtotal	Deducible	Subtotal	Total
Colocaciones comerciales										
Saldo al 1 de enero de 2022	2228	0	0	0	0	2228	0	0	2228	
Constitución / (liberación) de provisiones por:	0	0	0	0	0	0	0	0	0	0
Cambio en la medición sin reclasificación de cartera durante el periodo:	82	0	0	0	0	82	0	0	82	
Cambio en la medición por reclasificación de cartera desde el inicio hasta el cierre del periodo [cartera desde (-) hasta(+)]:	0	0	0	0	0	0	0	0	0	0
Normal individual hasta Subestándar	-243	0	1932	0	0	1689	0	0	1689	
Normal individual hasta Incumplimiento individual	-228	0	0	6272	0	6044	0	0	6044	
Subestándar hasta Incumplimiento individual	0	0	0	0	0	0	0	0	0	0
Subestándar hasta Normal individual	0	0	0	0	0	0	0	0	0	0
Incumplimiento individual hasta Subestándar	0	0	0	0	0	0	0	0	0	0
Incumplimiento individual hasta Normal individual	0	0	0	0	0	0	0	0	0	0
Normal grupal hasta Incumplimiento grupal	0	0	0	0	0	0	0	0	0	0
Incumplimiento grupal hasta Normal grupal	0	0	0	0	0	0	0	0	0	0
Individual (normal, subestándar, incumplimiento) hasta Grupal (normal, incumplimiento)	0	0	0	0	0	0	0	0	0	0
Grupal (normal, incumplimiento) hasta Individual (normal, subestándar, incumplimiento)	0	0	0	0	0	0	0	0	0	0
Nuevos créditos originados	382	0	0	0	0	382	0	0	382	
Nuevos créditos por conversión de contingente a colocación	7	0	0	0	0	7	0	0	7	
Nuevos créditos comprados	0	0	0	0	0	0	0	0	0	0
Venta o cesión de créditos	0	0	0	0	0	0	0	0	0	0
Pago de créditos	-143	0	0	0	0	-143	0	0	-143	
Aplicación de provisiones por castigos	0	0	0	0	0	0	0	0	0	0
Recuperación de créditos castigados	0	0	0	0	0	0	0	0	0	0
Cambios en modelos y metodologías	0	0	0	0	0	0	0	0	0	0
Diferencias de cambio	50	0	0	0	0	50	0	0	50	
Otros cambios en provisiones (si aplica)	0	0	0	0	0	0	0	0	0	0
Saldo al 31 de diciembre de 2022	2135	0	1932	6272	0	10339	0	0	10339	

China Construction Bank, Agencia en Chile  
Notas a los Estados Financieros Intermedios al 31 de marzo 2023 y  
Al 31 de diciembre de 2022

**(13) Activos financieros a costo amortizado, continuación.**

**d) Resumen del movimiento de provisiones constituidas – Créditos contingentes**

El movimiento de las provisiones de los créditos contingentes correspondiente al 31 de marzo de 2023 y al 31 de diciembre de 2022, es el siguiente:

RESUMEN DEL MOVIMIENTO EN PROVISIONES	Activos financieros antes de provisiones					
CONSTITUIDAS POR CARTERA DE RIESGO DE CRÉDITO EN EL PERIODO	Cartera Normal		Cartera Subest	Cartera en Incumplimiento		Total
Al 31 de marzo de 2023	Evaluación			Evaluación		
(en MM\$)	Individual	Grupal		Individual	Grupal	
Exposición por créditos contingentes						
Saldo al 1 de enero de 2023	425	0	2.306	0	0	2.731
Constitución / (liberación) de provisiones por:	0	0	0	0	0	0
Cambio en la medición sin reclasificación de cartera durante el periodo:	0	0	0	0	0	0
Cambio en la medición por reclasificación de cartera desde el inicio hasta el cierre del periodo [cartera desde (-) hasta(+)]:	0	0	0	0	0	0
Normal individual hasta Subestándar	0	0	0	0	0	0
Normal individual hasta Incumplimiento individual	0	0	0	0	0	0
Subestándar hasta Incumplimiento individual	0	0	0	0	0	0
Subestándar hasta Normal individual	0	0	0	0	0	0
Incumplimiento individual hasta Subestándar	0	0	0	0	0	0
Incumplimiento individual hasta Normal individual	0	0	0	0	0	0
Normal grupal hasta Incumplimiento grupal	0	0	0	0	0	0
Incumplimiento grupal hasta Normal grupal	0	0	0	0	0	0
Individual (normal, subestándar, incumplimiento) hasta Grupal (normal, incumplimiento)	0	0	0	0	0	0
Grupal (normal, incumplimiento) hasta Individual (normal, subestándar, incumplimiento)	0	0	0	0	0	0
Nuevos créditos contingentes otorgados	0	0	0	0	0	0
Créditos contingentes por conversión a colocaciones	0	0	-175	0	0	-175
Cambios en modelos y metodologías	0	0	0	0	0	0
Diferencias de cambio	-73	0	0	0	0	-73
Otros cambios en provisiones (si aplica)	0	0	0	0	0	0
Saldo Al 31 de marzo de 2023	352	0	2.131	0	0	2.483
RESUMEN DEL MOVIMIENTO EN PROVISIONES	Activos financieros antes de provisiones					
CONSTITUIDAS POR CARTERA DE RIESGO DE CRÉDITO EN EL PERIODO	Cartera Normal		Cartera Subest	Cartera en Incumplimiento		Total
Al 31 de diciembre 2022	Evaluación			Evaluación		
(en MM\$)	Individual	Grupal		Individual	Grupal	
Exposición por créditos contingentes						
Saldo al 1 de enero de 2021	366	0	2.588	0	0	2.954
Constitución / (liberación) de provisiones por:	0	0	0	0	0	0
Cambio en la medición sin reclasificación de cartera durante el periodo:	0	0	0	0	0	0
Cambio en la medición por reclasificación de cartera desde el inicio hasta el cierre del periodo [cartera desde (-) hasta(+)]:	0	0	0	0	0	0
Normal individual hasta Subestándar	0	0	0	0	0	0
Normal individual hasta Incumplimiento individual	0	0	0	0	0	0
Subestándar hasta Incumplimiento individual	0	0	0	0	0	0
Subestándar hasta Normal individual	0	0	0	0	0	0
Incumplimiento individual hasta Subestándar	0	0	0	0	0	0
Incumplimiento individual hasta Normal individual	0	0	0	0	0	0
Normal grupal hasta Incumplimiento grupal	0	0	0	0	0	0
Incumplimiento grupal hasta Normal grupal	0	0	0	0	0	0
Individual (normal, subestándar, incumplimiento) hasta Grupal (normal, incumplimiento)	0	0	0	0	0	0
Grupal (normal, incumplimiento) hasta Individual (normal, subestándar, incumplimiento)	0	0	0	0	0	0
Nuevos créditos contingentes otorgados	150	0	0	0	0	150
Créditos contingentes por conversión a colocaciones	-7	0	0	0	0	-7
Cambios en modelos y metodologías	0	0	0	0	0	0
Diferencias de cambio	-84	0	-209	0	0	-293
Otros cambios en provisiones (si aplica)	0	0	-73	0	0	-73
Saldo al 31 de diciembre de 2022	425	0	2.306	0	0	2.731

China Construction Bank, Agencia en Chile  
Notas a los Estados Financieros Intermedios al 31 de marzo 2023 y  
Al 31 de diciembre de 2022

**(13) Activos financieros a costo amortizado, continuación.**

**e) Colocaciones por actividad económica**

La siguiente tabla muestra las principales concentraciones de créditos a clientes por actividad económica, expresados en monto y como un porcentaje del total antes de provisiones:

COMPOSICIÓN DE LA ACTIVIDAD ECONÓMICA Al 31 de marzo 2023	Colocaciones y exposición a crédito			Provisiones constituidas		
	Créditos en el			Créditos en el		
	País	Exterior	Total	País	Exterior	Total
	MMS	MMS	MMS	MMS	MMS	MMS
Colocaciones comerciales						
Agricultura y ganadería	0	0	0	0	0	0
Fruticultura	0	0	0	0	0	0
Silvicultura	0	0	0	0	0	0
Pesca	0	0	0	0	0	0
Minería	10.852	0	10.852	9	0	9
Petróleo y gas natural	0	0	0	0	0	0
Industria Manufacturera de productos;	6.395	0	6.395	112	0	112
Alimenticios, bebidas y tabaco	6.395	0	6.395	112	0	112
Textil, cuero y calzado	0	0	0	0	0	0
Maderas y muebles	0	0	0	0	0	0
Celulosa, papel e imprentas	0	0	0	0	0	0
Químicos y derivados del petróleo	0	0	0	0	0	0
Métalicos, no metálicos, maquinaria u otros	0	0	0	0	0	0
Electricidad, gas y agua	40.063	0	40.063	8.889	0	8.889
Construcción de viviendas	0	0	0	0	0	0
Construcción no habitacional (oficina, obra civil)	38.490	0	38.490	673	0	673
Comercio por mayor	38.365	0	38.365	2.674	0	2.674
Comercio por menor, restaurantes y hoteles	15.831	0	15.831	152	0	152
Transporte y almacenamiento	9.486	0	9.486	21	0	21
Telecomunicaciones	12.656	0	12.656	5	0	5
Servicios financieros	37.299	0	37.299	275	0	275
Servicios empresariales	0	0	0	0	0	0
Servicio de bienes inmuebles	10.096	0	10.096	4.038	0	4.038
Préstamos estudiantiles	0	0	0	0	0	0
Administración pública, defensa y carabineros	0	0	0	0	0	0
Servicios sociales y otros servicios comunales	0	0	0	0	0	0
Servicios personales	0	0	0	0	0	0
Subtotal	219.533	0	219.533	16.848	0	16.848
Exposición por créditos contingentes	39.559	7.901	47.460	2.345	138	2.483

China Construction Bank, Agencia en Chile  
Notas a los Estados Financieros Intermedios al 31 de marzo 2023 y  
Al 31 de diciembre de 2022

**(13) Activos financieros a costo amortizado, continuación.**

**e) Colocaciones por actividad económica, continuación.**

COMPOSICIÓN DE LA ACTIVIDAD ECONÓMICA/ Al 31 de diciembre de 2022	Colocaciones y exposición a crédito			Provisiones constituidas		
	Créditos en el		Total	Créditos en el		Total
	País	Exterior		País	Exterior	
	MMS	MMS	MMS	MMS	MMS	MMS
Colocaciones comerciales						
Agricultura y ganadería	0	0	0	0	0	0
Fruticultura	0	0	0	0	0	0
Silvicultura	0	0	0	0	0	0
Pesca	0	0	0	0	0	0
Minería	11.558	0	11.558	10	0	10
Petróleo y gas natural	0	0	0	0	0	0
Industria Manufacturera de productos;	6.853	0	6.853	120	0	120
Alimenticios, bebidas y tabaco	6.853	0	6.853	120	0	120
Textil, cuero y calzado	0	0	0	0	0	0
Maderas y muebles	0	0	0	0	0	0
Celulosa, papel e imprentas	0	0	0	0	0	0
Químicos y derivados del petróleo	0	0	0	0	0	0
Métalicos, no metálicos, maquinaria u otros	0	0	0	0	0	0
Electricidad, gas y agua	34.365	0	34.365	2.290	0	2.290
Construcción de viviendas	0	0	0	0	0	0
Construcción no habitacional (oficina, obra civil)	35.133	0	35.133	615	0	615
Comercio por mayor	48.055	0	48.055	2.910	0	2.910
Comercio por menor, restaurantes y hoteles	16.061	0	16.061	153	0	153
Transporte y almacenamiento	9.313	0	9.313	20	0	20
Telecomunicaciones	12.445	0	12.445	4	0	4
Servicios financieros	32.446	0	32.446	178	0	178
Servicios empresariales	0	0	0	0	0	0
Servicio de bienes inmuebles	10.096	0	10.096	4.039	0	4.039
Préstamos estudiantiles	0	0	0	0	0	0
Administración pública, defensa y carabineros	0	0	0	0	0	0
Servicios sociales y otros servicios comunales	0	0	0	0	0	0
Servicios personales	0	0	0	0	0	0
Subtotal	216.325	0	216.325	10.339	0	10.339
Exposición por créditos contingentes	56.877	0	56.877	2.731	0	2.731



China Construction Bank, Agencia en Chile  
Notas a los Estados Financieros Intermedios al 31 de marzo 2023 y  
Al 31 de diciembre de 2022

**(13) Activos financieros a costo amortizado, continuación**

**f) Adeudado por bancos y colocaciones comerciales y sus provisiones constituidas por categoría de clasificación.**

Al 31 de marzo de 2023 y al 31 de diciembre de 2022, la composición de la cartera de colocaciones y sus provisiones por categoría de clasificación es la siguiente:

Concentración de adeudado por bancos y colocaciones comerciales con sus provisiones constituidas por categoría de clasificación - al 31 de marzo del 2023 (en MM\$)	Adeudado por bancos y Colocaciones comerciales																							Provisión deducible garantías FOGAPE Covid-19	
	Individual																			Grupal					
	Cartera Normal							Cartera Subestándar						Cartera en Incumplimiento						Cartera		Cartera en			
	A1	A2	A3	A4	A5	A6	Subtotal	B1	B2	B3	B4	Subtotal	C1	C2	C3	C4	C5	C6	Subtotal	Total	Normal	Incumplimiento	Total		Total
Colocaciones comerciales																									
Préstamos comerciales	0	21.157	26.271	105.871	0	12.655	165.954	0	0	0	0	0	0	0	0	10.096	13.133	0	23.229	189.183	0	0	0	189.183	0
Créditos comercio exterior	0	0	0	0	0	0	0	0	0	0	0	0	0	0	0	0	0	0	0	0	0	0	0	0	0
exportaciones chilenas	0	0	0	8.697	5.377	0	14.074	0	0	0	0	0	0	0	0	0	3.197	0	3.197	17.271	0	0	0	17.271	0
Créditos comercio exterior	0	0	0	0	0	0	0	0	0	0	0	0	0	0	0	0	0	0	0	0	0	0	0	0	0
importaciones chilenas	0	0	548	0	0	0	548	0	0	0	0	0	0	0	0	0	0	0	0	548	0	0	0	548	0
Créditos comercio exterior	0	0	0	0	0	0	0	0	0	0	0	0	0	0	0	0	0	0	0	0	0	0	0	0	0
entre terceros países	0	0	0	0	0	0	0	0	0	0	0	0	0	0	0	0	0	0	0	0	0	0	0	0	0
Deudores en cuentas	0	0	0	0	0	0	0	0	0	0	0	0	0	0	0	0	0	0	0	0	0	0	0	0	0
corrientes	0	0	0	0	0	0	0	0	0	0	0	0	0	0	0	0	0	0	0	0	0	0	0	0	0
Deudores por tarjetas de	0	0	0	0	0	0	0	0	0	0	0	0	0	0	0	0	0	0	0	0	0	0	0	0	0
crédito	0	0	0	0	0	0	0	0	0	0	0	0	0	0	0	0	0	0	0	0	0	0	0	0	0
Operaciones de factoraje	0	0	0	0	0	0	0	0	0	0	0	0	0	0	0	0	0	0	0	0	0	0	0	0	0
Operaciones de leasing	0	0	0	0	0	0	0	0	0	0	0	0	0	0	0	0	0	0	0	0	0	0	0	0	0
financiero comerciales	0	0	0	0	0	0	0	0	0	0	0	0	0	0	0	0	0	0	0	0	0	0	0	0	0
Préstamos estudiantiles	0	0	0	0	0	0	0	0	0	0	0	0	0	0	0	0	0	0	0	0	0	0	0	0	0
Otros créditos y cuentas por	0	0	0	0	0	0	0	0	0	0	0	0	0	0	0	0	0	0	0	0	0	0	0	0	0
cobrar	0	0	0	0	0	0	0	0	0	0	0	0	0	0	0	0	0	0	0	0	0	0	0	0	0
Subtotal	0	21.157	26.819	114.568	5.377	12.655	180.576	0	0	0	0	0	0	0	0	10.096	16.330	0	26.426	207.002	0	0	0	207.002	0
Provisiones constituidas	0	17	59	1.872	230	5	2.183	0	0	0	0	0	0	0	0	4.038	10.614	0	14.652	16.835	0	0	0	16.835	0
% Provisiones constituidas	0	0	0	0	0	0	0	0	0	0	0	0	0	0	0	0	1	0	1	0	0	0	0	0	0

China Construction Bank, Agencia en Chile  
Notas a los Estados Financieros Intermedios al 31 de marzo 2023 y  
Al 31 de diciembre de 2022

**(13) Activos financieros a costo amortizado, continuación**

**f) Adeudado por bancos y colocaciones comerciales y sus provisiones constituidas por categoría de clasificación, continuación**

Concentración de adeudado por bancos y colocaciones comerciales con sus provisiones constituidas por categoría de clasificación - al 31 de diciembre del 2022 (en MM\$)	Adeudado por bancos y Colocaciones comerciales																							Provisión deducible garantías FOGAPE Covid-19	
	Individual																			Grupal					
	Cartera Normal							Cartera Subestándar						Cartera en Incumplimiento						Cartera en					
	A1	A2	A3	A4	A5	A6	Subtotal	B1	B2	B3	B4	Subtotal	C1	C2	C3	C4	C5	C6	Subtotal	Total	Normal	Incumplimiento	Total		Total
Colocaciones comerciales																									
Préstamos comerciales	0	22.683	30.295	108.430	0	12.445	173.853	13.927	0	0	0	13.927	0	0	0	10.096	0	0	10.096	197.876	0	0	0	197.876	0
Créditos comercio exterior	0	0	0	0	0	0	0	0	0	0	0	0	0	0	0	0	0	0	0	0	0	0	0	0	0
exportaciones chilenas	0	0	3.481	5.992	3.461	0	12.934	0	0	0	0	0	0	0	0	0	3.436	0	3.436	16.370	0	0	0	16.370	0
Créditos comercio exterior	0	0	0	0	0	0	0	0	0	0	0	0	0	0	0	0	0	0	0	0	0	0	0	0	0
importaciones chilenas	0	0	2.079	0	0	0	2.079	0	0	0	0	0	0	0	0	0	0	0	0	2.079	0	0	0	2.079	0
Créditos comercio exterior	0	0	0	0	0	0	0	0	0	0	0	0	0	0	0	0	0	0	0	0	0	0	0	0	0
entre terceros países	0	0	0	0	0	0	0	0	0	0	0	0	0	0	0	0	0	0	0	0	0	0	0	0	0
Deudores en cuentas	0	0	0	0	0	0	0	0	0	0	0	0	0	0	0	0	0	0	0	0	0	0	0	0	0
corrientes	0	0	0	0	0	0	0	0	0	0	0	0	0	0	0	0	0	0	0	0	0	0	0	0	0
Deudores por tarjetas de	0	0	0	0	0	0	0	0	0	0	0	0	0	0	0	0	0	0	0	0	0	0	0	0	0
crédito	0	0	0	0	0	0	0	0	0	0	0	0	0	0	0	0	0	0	0	0	0	0	0	0	0
Operaciones de factoraje	0	0	0	0	0	0	0	0	0	0	0	0	0	0	0	0	0	0	0	0	0	0	0	0	0
Operaciones de leasing	0	0	0	0	0	0	0	0	0	0	0	0	0	0	0	0	0	0	0	0	0	0	0	0	0
financiero comerciales	0	0	0	0	0	0	0	0	0	0	0	0	0	0	0	0	0	0	0	0	0	0	0	0	0
Préstamos estudiantiles	0	0	0	0	0	0	0	0	0	0	0	0	0	0	0	0	0	0	0	0	0	0	0	0	0
Otros créditos y cuentas por	0	0	0	0	0	0	0	0	0	0	0	0	0	0	0	0	0	0	0	0	0	0	0	0	0
cobrar	0	0	0	0	0	0	0	0	0	0	0	0	0	0	0	0	0	0	0	0	0	0	0	0	0
Subtotal	0	22.683	35.855	114.422	3.461	12.445	188.866	13.927	0	0	0	13.927	0	0	0	10.096	3.436	0	13.532	216.325	0	0	0	216.325	0
Provisiones constituidas	0	19	54	1.910	148	4	2.135	1.932	0	0	0	1.932	0	0	0	4.039	2.233	0	6.272	10.339	0	0	0	10.339	0
% Provisiones constituidas	0	0	0	0	0	0	0	0	0	0	0	0	0	0	0	0	0	0	0	0	0	0	0	0	0

China Construction Bank, Agencia en Chile  
Notas a los Estados Financieros Intermedios al 31 de marzo 2023 y  
Al 31 de diciembre de 2022

**(13) Activos financieros a costo amortizado, continuación**

**g) Colocaciones y sus provisiones constituidas por tramo de días de mora**

Al 31 de marzo de 2023 y al 31 de diciembre de 2022, la composición de créditos comerciales en mora es la siguiente:

Concentración del riesgo de crédito por días de morosidad - Al 31 de marzo de 2023 (en MM\$) Auditado	Activos financieros antes de provisiones								Provisiones constituidas										Deducible garantías FOGAPE Covid-19 (i)	Activo financiero neto (iii)
	Cartera Normal		Cartera Subestándar		Cartera Incumplimiento		Total	Cartera Normal		Cartera Subestándar		Cartera Incumplimiento		Subtotal	Total					
	Evaluación	Grupal	Evaluación	Grupal	Evaluación	Grupal		Evaluación	Grupal	Evaluación	Grupal	Evaluación	Grupal							
	Individual	Grupal	Individual	Grupal	Individual	Grupal		Individual	Grupal	Individual	Grupal	Individual	Grupal							
	Colocaciones comerciales																			
0 días	193.107		0		0		0	0	193.107	2.195		0		0		0	0	0	190.912	
1 a 29 días	0		0		0		0	0	0		0		0		0	0	0	0	0	
30 a 59 días	0		0		0		0	0	0		0		0		0	0	0	0	0	
60 a 89 días	0		0		0		0	0	0		0		0		0	0	0	0	0	
>= 90 días	0		0		0		26.426	0	26.426	0		0	0	0	14.653	0	14.653	0	0	11.773
Subtotal	193.107		0		0		26.426	0	219.533	2.195		0		0	14.653	0	16.848	0	0	202.685
Total	193.107		0		0		26.426	0	219.533	2.195		0		0	14.653	0	16.848	0	0	202.685

Concentración del riesgo de crédito por días de morosidad - al 31 de diciembre de 2022  (en MM\$) Auditado	Activos financieros antes de provisiones							Provisiones constituidas										Deducible garantías FOGAPE Covid-19		Activo financiero neto (iii)
	Cartera Normal		Cartera Subestándar		Cartera Incumplimiento		Total	Cartera Normal		Cartera Subestándar		Cartera Incumplimiento		Subtotal	(i)	Total				
	Evaluación		Evaluación		Evaluación			Evaluación		Evaluación										
	Individual	Grupal	Individual	Grupal	Individual	Grupal		Individual	Grupal	Individual	Grupal									
Colocaciones comerciales																				
0 días	188.866	0	0	0	0	0	188.866	2.135	0	0	0	0	0	2.135	0	0	186.731			
1 a 29 días	0	0	13.927	0	0	0	13.927	0	0	1.932	0	0	0	1.932	0	0	11.995			
30 a 59 días	0	0	0	0	3.436	0	3.436	0	0	0	0	2.233	0	2.233	0	0	1.203			
60 a 89 días	0	0	0	0	0	0	0	0	0	0	0	0	0	0	0	0	0			
>= 90 días	0	0	0	0	10.096	0	10.096	0	0	0	0	4.039	0	4.039	0	0	6.057			
Subtotal	188.866	0	13.927	0	13.532	0	216.325	2.135	0	1.932	0	6.272	0	10.339	0	0	205.986			
Total	188.866	0	13.927	0	13.532	0	216.325	2.135	0	1.932	0	6.272	0	10.339	0	0	205.986			

China Construction Bank, Agencia en Chile  
Notas a los Estados Financieros Intermedios al 31 de marzo 2023 y  
Al 31 de diciembre de 2022

**(13) Activos financieros a costo amortizado, continuación**

**h) Créditos contingentes – Detalles**

Al 31 de marzo de 2023 y al 31 de diciembre de 2022, la composición de créditos contingentes es la siguiente:

	Créditos contingentes	
	Al 31 de marzo de 2023	Al 31 de diciembre de 2022
	MM\$	MM\$
<b>MONTO PARA DISTINTOS CRÉDITOS CONTINGENTES</b>		
Avales y fianzas	6.623	7.165
Avales y fianzas en moneda chilena	0	0
Avales y fianzas en moneda extranjera	6.623	7.165
Cartas de crédito de operaciones de circulación de mercancías	0	0
Compromisos de compra de deuda en moneda local en el exterior	0	0
Transacciones relacionadas con eventos contingentes	0	0
Transacciones relacionadas con eventos contingentes en moneda chilena	0	0
Transacciones relacionadas con eventos contingentes en moneda extranjera	0	0
Líneas de crédito de libre disposición de cancelación inmediata	0	0
Saldo disponible línea de crédito y de sobregiro pactado en cuenta corriente – cartera comercial	0	0
Saldo disponible línea de crédito en tarjeta de crédito – cartera comercial	0	0
Saldo disponible línea de crédito y de sobregiro pactado en cuenta corriente – cartera consumo	0	0
Saldo disponible línea de crédito en tarjeta de crédito – cartera consumo	0	0
Saldo disponible de línea de crédito y de sobregiro pactado en cuenta corriente – cartera adeudado por bancos	0	0
Líneas de crédito de libre disposición	0	0
Saldo disponible línea de crédito y de sobregiro pactado en cuenta corriente – cartera comercial	0	0
Saldo disponible línea de crédito en tarjeta de crédito – cartera comercial	0	0
Saldo disponible línea de crédito y de sobregiro pactado en cuenta corriente – cartera consumo	0	0
Saldo disponible línea de crédito en tarjeta de crédito – cartera consumo	0	0
Saldo disponible de línea de crédito y de sobregiro pactado en cuenta corriente – cartera adeudado por bancos	0	0
Otros compromisos de crédito	40.836	46.741
Créditos para estudios superiores ley N° 20.027 (CAE)	0	0
Otros compromisos de crédito irrevocables	40.836	46.741
Otros créditos contingentes	0	0

**(14) Inversiones en sociedades**

El banco no tiene inversiones permanentes en sociedades

China Construction Bank, Agencia en Chile  
Notas a los Estados Financieros Intermedios al 31 de marzo 2023 y  
Al 31 de diciembre de 2022

**(15) Activos intangibles**

a) La composición del activo intangible al 31 de marzo de 2023 y al 31 de diciembre de 2022, es la siguiente:

Concepto	Años de vida útil		Años de amortización remanente		3/31/2023			12/31/2022		
	2022 2021		2022 2021		Saldo bruto	Amortización y deterioro acumulado	Saldo neto	Saldo bruto	Amortización y deterioro acumulado	Saldo neto
	2022	2021	2022	2021	MMS	MMS	MMS	MMS	MMS	MMS
Intangibles adquiridos en forma independiente	6	6	3	3	627	(500)	127	627	(497)	130
Intangibles adquiridos en combinación de negocios	-	-	-	-	-	-	-	-	-	-
Intangibles generados internamente	-	-	-	-	-	-	-	-	-	-
<b>Totales</b>					<b>627</b>	<b>(500)</b>	<b>127</b>	<b>627</b>	<b>(497)</b>	<b>130</b>

b) El movimiento del rubro Al 31 de marzo de 2023 y al 31 de diciembre de 2022, es la siguiente:

	Adquiridos en forma independiente	Generados Internamente	Otros	Total
	MMS	MMS	MMS	MMS
<b>Auditado</b>				
<b>Concepto</b>				
Saldo al 01 enero 2023	627	-	-	627
Adiciones	1	-	-	-
Retiros/Bajas	-	-	-	-
Traspasos	-	-	-	-
Otros	-	-	-	-
<b>Total activo intangible</b>	<b>628</b>	<b>-</b>	<b>-</b>	<b>627</b>
<b>Amortización acumulada</b>				
Saldo al 01 enero 2023	(497)	-	-	(497)
Depreciación del período	(11)	-	-	(11)
Bajas y ventas del período	-	-	-	-
<b>Total amortización acumulada</b>	<b>(508)</b>	<b>-</b>	<b>-</b>	<b>(508)</b>
<b>Activo intangible neto al 31 de marzo de 2023</b>	<b>120</b>	<b>-</b>	<b>-</b>	<b>119</b>

	Adquiridos en forma independiente	Generados Internamente	Otros	Total
	MMS	MMS	MMS	MMS
<b>Auditado</b>				
<b>Concepto</b>				
Saldo al 01 de enero de 2022	627	-	-	627
Adiciones	-	-	-	-
Retiros/Bajas	-	-	-	-
Traspasos	-	-	-	-
Otros	-	-	-	-
<b>Total activo intangible</b>	<b>627</b>	<b>-</b>	<b>-</b>	<b>627</b>
<b>Amortización acumulada</b>				
Saldo al 01 de enero de 2022	(463)	-	-	(463)
Depreciación del período	(34)	-	-	(34)
Bajas y ventas del período	-	-	-	-
<b>Total amortización acumulada</b>	<b>(497)</b>	<b>-</b>	<b>-</b>	<b>(497)</b>
<b>Activo intangible neto al 31 de diciembre 2022</b>	<b>130</b>	<b>-</b>	<b>-</b>	<b>130</b>

China Construction Bank, Agencia en Chile  
Notas a los Estados Financieros Intermedios al 31 de marzo 2023 y  
Al 31 de diciembre de 2022

**(16) Activos fijos**

La composición del rubro Al 31 de marzo de 2023 y al 31 de diciembre de 2022, es la siguiente:

Tipo de Activo Fijo	Vida Útil		Depreciación promedio remanente		Saldo Bruto		Depreciación acumulada		Saldo Neto	
					3/31/2023	12/31/2022	3/31/2023	12/31/2022	3/31/2023	12/31/2022
	3/31/2023	12/31/2022	3/31/2023	12/31/2022	MMS	MMS	MMS	MMS	MMS	MMS
Terrenos y construcciones	5	5	0	0	-	-	-	-	-	-
Equipos	5	5	2	2	1,102	1,102	(980)	(976)	122	126
Otros	5	5	2	2	247	250	(246)	(232)	1	18
<b>Total</b>					<b>1,349</b>	<b>1,352</b>	<b>(1,226)</b>	<b>(1,208)</b>	<b>123</b>	<b>144</b>

a) El movimiento del rubro al 31 de marzo de 2023 y al 31 de diciembre de 2022, es la siguiente:

	<b>Terrenos y construcciones</b>	<b>Equipos</b>	<b>Otros</b>	<b>Total</b>
<b>Auditado</b>	MMS	MMS	MMS	MMS
<b>Saldo Bruto</b>				
Saldo al 01 enero 2023	-	1,102	255	1,357
Adiciones	-	-	-	-
Retiros/Bajas	-	-	(8)	(8)
Disponibles para la venta	-	-	-	-
Traspasos	-	-	-	-
Otros	-	-	-	-
<b>Total activo fijo</b>	<b>-</b>	<b>1,102</b>	<b>247</b>	<b>1,349</b>
<b>Depreciación acumulada</b>				
Saldo al 01 enero 2023	-	(955)	(232)	(1,187)
Depreciación del período	-	(25)	(14)	(39)
Bajas y ventas del período	-	-	-	-
Otros (reclasificación IFRS 16)	-	-	-	-
<b>Total depreciación acumulada</b>	<b>-</b>	<b>(980)</b>	<b>(246)</b>	<b>(1,226)</b>
<b>Activo fijo neto al 31 de marzo de 2023</b>	<b>-</b>	<b>122</b>	<b>1</b>	<b>123</b>
	<b>Terrenos y construcciones</b>	<b>Equipos</b>	<b>Otros</b>	<b>Total</b>
<b>Auditado</b>	MMS	MMS	MMS	MMS
<b>Saldo Bruto</b>				
Saldo al 01 de enero de 2022	-	1,116	250	1,366
Adiciones	-	(14)	5	(9)
Retiros/Bajas	-	-	-	-
Disponibles para la venta	-	-	-	-
Traspasos	-	-	-	-
Otros (reclasificación IFRS 16)	-	-	-	-
<b>Total activo fijo</b>	<b>-</b>	<b>1,102</b>	<b>255</b>	<b>1,357</b>
<b>Depreciación acumulada</b>				
Saldo al 01 de enero de 2022	-	(878)	(218)	(1,096)
Depreciación del período	-	(77)	(14)	(91)
Bajas y ventas del período	-	-	-	-
Otros (Reclasificación IFRS 16)	-	-	-	-
<b>Total depreciación acumulada</b>	<b>-</b>	<b>(955)</b>	<b>(232)</b>	<b>(1,110)</b>
<b>Activo fijo neto al 31 de diciembre 2022</b>	<b>-</b>	<b>147</b>	<b>23</b>	<b>247</b>

China Construction Bank, Agencia en Chile  
Notas a los Estados Financieros Intermedios al 31 de marzo 2023 y  
Al 31 de diciembre de 2022

**(17) Activo fijo y activo por derecho a usar bienes en arrendamiento y obligaciones por contrato de arrendamiento**

a) El Banco presenta contratos reconocidos de acuerdo a NIIF 16 “Arrendamientos”, en activos por derecho de uso y en el pasivo por obligaciones por contrato de arrendamiento, al 31 de marzo de 2023 y al 31 de diciembre de 2022 los flujos de pagos futuros son el siguiente:

	3/31/2023			12/31/2021		
	Saldo bruto	Depreciación acumulada	Saldo neto	Saldo bruto	Depreciación acumulada	Saldo neto
	MMS	MMS	MMS	MMS	MMS	MMS
Edificios y terrenos	1,949	(806)	1,143	1,924	(699)	1,225
Mejoras en inmuebles arrendados	600	(596)	4	600	(596)	4
<b>Totales</b>	<b>2,549</b>	<b>(1,402)</b>	<b>1,147</b>	<b>2,524</b>	<b>(1,295)</b>	<b>1,229</b>

b) La composición de los Activos por derecho a usar bienes en arrendamiento al 31 de marzo de 2023 y al 31 de diciembre de 2022, es el siguiente:

	<b>Edificios</b>
<b>Activos por derecho de uso</b>	
Saldo al 01 de enero de 2023	1,924
Adiciones	25
Bajas	-
Variaciones por reajuste	-
<b>Amortización, activo por derecho de uso</b>	
Amortización acumulada año anterior	(699)
Reajuste por amortización acumulada	(10)
Bajas	-
Amortización del período	(97)
<b>Subtotal Activos por derecho de uso</b>	<b>1,143</b>
Mejoras en propiedades arrendadas	600
Amortización acumulada año anterior (*)	(596)
Amortización del período	-
<b>Subtotal Mejoras en propiedades arrendadas</b>	<b>4</b>
<b>Saldo al 31 de marzo de 2023</b>	<b>1,147</b>
	<b>Edificios</b>
<b>Activos por derecho de uso</b>	
Saldo al 01 de enero de 2022	2,388
Adiciones	-
Bajas	(689)
Variación por reajuste	225
<b>Amortización, activo por derecho de uso</b>	
Amortización acumulada año anterior	(967)
Bajas	690
Reajuste por amortización acumulada	(61)
Amortización del período	(361)
<b>Subtotal Activos por derecho de uso</b>	<b>1,225</b>
Mejoras en propiedades arrendadas	600
Amortización acumulada año anterior	(595)
Amortización del período	(1)
<b>Subtotal Mejoras en propiedades arrendadas</b>	<b>4</b>
<b>Saldos al 31 de diciembre de 2022</b>	<b>1,229</b>

China Construction Bank, Agencia en Chile  
Notas a los Estados Financieros Intermedios al 31 de marzo 2023 y  
Al 31 de diciembre de 2022

**(17) Activo fijo y activo por derecho a usar bienes en arrendamiento y obligaciones por contrato de arrendamiento, continuación**

- c) La composición de las Obligaciones por contratos de arriendo al 31 de marzo de 2023 y al 31 de diciembre de 2022, es el siguiente:

	<u>3/31/2023</u>	<u>12/31/2022</u>
	MM\$	MM\$
<b>Obligaciones por contratos de arrendamientos</b>		
Otros pasivos financieros	-	-
Préstamos que devengan intereses	-	-
Pasivos por arrendamientos	<u>1,252</u>	<u>1,333</u>
<b>Totales</b>	<u><b>1,252</b></u>	<u><b>1,333</b></u>

- d) A continuación se presenta el desglose del movimiento de los contratos de arriendo 31 de marzo de 2023 y al 31 de diciembre de 2022 es el siguiente:

	<u>3/31/2023</u>	<u>12/31/2022</u>
	MM\$	MM\$
<b>Obligaciones por contrato de arrendamientos</b>		
Saldos al 01 de enero	1,333	1,463
Nuevos contratos	-	-
Bajas de contratos	-	-
Modificaciones de contratos	-	-
Intereses	1	60
Remediciones (reajustes)	15	174
Pagos realizados	<u>(97)</u>	<u>(364)</u>
<b>Saldos finales</b>	<u><b>1,252</b></u>	<u><b>1,333</b></u>

- e) A continuación se presenta los pagos futuros por los contratos de arriendo al 31 de marzo de 2023 y al 31 de diciembre de 2022 es el siguiente:

	<u>Pagos futuros por arrendamientos NIIF 16</u>			
<b>3/31/2023</b>	<u>Hasta 1 año</u>	<u>De 1 a 5 años</u>	<u>Más de 5 años</u>	<u>Total</u>
Arriendo inmuebles	397	855	-	1,252
<b>12/31/2022</b>	<u>Hasta 1 año</u>	<u>De 1 a 5 años</u>	<u>Más de 5 años</u>	<u>Total</u>
Arriendo inmuebles	397	936	-	1,333



China Construction Bank, Agencia en Chile  
Notas a los Estados Financieros Intermedios al 31 de marzo 2023 y  
Al 31 de diciembre de 2022

**(17) Activo fijo y activo por derecho a usar bienes en arrendamiento y obligaciones por contrato de arrendamiento, continuación**

- f) A continuación se presenta los efectos en resultado por los derechos de uso de bienes en arrendamiento son los siguientes:

	<b>Edificios</b>	
<b>Resultados</b>	<b>3/31/2023</b>	<b>3/31/2022</b>
Cargo por depreciación de los activos por derecho de uso	(96)	(85)
Gasto por intereses y reajustes por los pasivos por arrendamiento	(16)	(17)
Ingresos por subarrendamientos de los derechos de uso de activos	-	-
Gastos relacionado con arrendamientos a corto plazo o de bajo valor	-	-
<b>Total</b>	<b>(112)</b>	<b>(102)</b>

**(18) Impuestos diferidos**

**(a) Impuestos diferido**

El Banco al 31 de marzo de 2023 y al 31 de diciembre de 2022, registra el siguiente impuesto diferido.

<b>3/31/2023</b>	<b>Activo diferido MMS</b>	<b>Pasivo diferido MMS</b>	<b>Neto MMS</b>
Activo fijo	48	(33)	15
Activos intangibles	42	(33)	9
Provisiones empleados	140	-	140
Provisiones de créditos	5,288	-	5,288
Diferencia tipo de cambio	1	-	1
Ingresos anticipados	53	-	53
Gastos anticipados	-	(42)	(42)
Aplicación IFRS 16	29	-	29
Pérdida tributaria*	756	-	756
<b>Total activo neto</b>	<b>6,357</b>	<b>(108)</b>	<b>6,249</b>

<b>12/31/2022 Auditado</b>	<b>Activo diferido MMS</b>	<b>Pasivo diferido MMS</b>	<b>Neto MMS</b>
Activo fijo	51	(41)	10
Activos intangibles	43	(36)	7
Provisiones empleados	126	(4)	122
Provisiones de créditos	3,592	-	3,592
Diferencia tipo de cambio	29	-	29
Ingresos anticipados	67	-	67
Gastos anticipados	-	-	-
Aplicación IFRS 16	29	-	29
Pérdida tributaria*	761	-	761
<b>Total activo neto</b>	<b>4,698</b>	<b>(81)</b>	<b>4,617</b>

China Construction Bank, Agencia en Chile  
Notas a los Estados Financieros Intermedios al 31 de marzo 2023 y  
Al 31 de diciembre de 2022

**(18) Impuestos diferidos, continuación**

**(a) Impuestos diferido, continuación**

El Banco registró una pérdida tributaria de MM\$33.918 y MM\$34.162 al 31 de marzo de 2023 y al 31 de diciembre de 2022, respectivamente. La pérdida se explica principalmente por el gasto tributario reconocido como reajuste del capital. El Banco actualizó su evaluación al cierre de los estados financieros del año 2020, concluyendo que el entorno económico vigente en ese momento, afectó las proyecciones de crecimiento lo que se tradujo en un ajuste a la probabilidad de recuperación del activo por impuesto diferido pasando de un 61% calculado en 2018, a un 8,25 % de recuperabilidad en escenarios normales, lo que con lleva a realizar un nuevo ajuste por MM\$ 3.315 al cierre de año 2020. En el transcurso del año 2022 y 2023, si bien las condiciones de mercado variaron considerablemente en factores cómo tipo de cambio, inflación y proyecciones de crecimiento, de forma favorable para las estimaciones de recuperación de la pérdida, dada la composición de nuestro balance y el nicho en el cual nos enfocamos, la Administración cree prudente mantener la tasa del 8.25%, de manera de no reconocer activos o resultados positivos sustentados en la incertidumbre del mercado, razón por la cual, seguirán monitoreando y analizando el cumplimiento de las proyecciones de este año para ver los posibles nuevos ajustes a la tasa de recuperabilidad. El Banco al 31 de marzo de 2023 y al 31 de diciembre de 2022 no tiene pasivos por impuestos diferidos con efecto en patrimonio.

**(b) Conciliación de la tasa de impuesto efectiva**

Al 31 de marzo de 2023 y al 31 de diciembre de 2022, la tasa efectiva es de 102.63% y de 40,29%, respectivamente.

	3/31/2023		12/31/2022	
	Tasa de impuesto %	Monto MMS	Tasa de impuesto %	Monto MMS
Impuesto calculado sobre el resultado antes de impuestos	27.00	(906)	27.00	1,604
Impuesto a la renta del periodo	-	-	-	-
Diferencias permanentes (Corrección monetaria)	75.63	2,538	13.29	789
Ingresos por PPUA periodos anteriores	-	-	-	-
<b>Total</b>	<b>102.63</b>	<b>1,632</b>	<b>40.29</b>	<b>2,393</b>

China Construction Bank, Agencia en Chile  
Notas a los Estados Financieros Intermedios al 31 de marzo 2023 y  
Al 31 de diciembre de 2022

**(18) Impuestos diferidos, continuación**

**c) A continuación vemos el detalle de la composición de los activos y pasivos por impuesto diferido.**

Conceptos	3/31/2023		12/31/2022	
	Activos (Pasivos)	Activos (Pasivos)	Activos (Pasivos)	Activos (Pasivos)
	MM\$	MM\$	MM\$	MM\$
Conceptos				
Activos (Pasivos) por impuestos diferidos asociados a goodwill	-	-	-	-
Activos (Pasivos) por impuestos diferidos asociados a intangibles	42	(33)	43	(36)
Activos (Pasivos) por impuestos diferidos asociados a planes de pensiones de beneficios definidos	-	-	-	-
Activos por impuestos diferidos asociados a diferencias temporales deducibles	-	-	-	-
Provisiones sobre colocaciones	5,288	-	3,592	-
Castigos financieros de colocaciones que son activos tributarios	-	-	-	-
Ingresos por intereses y reajustes con devengo suspendido por créditos en cartera deteriorada	-	-	-	-
Provisiones por obligaciones de beneficios a los empleados	140	-	126	-
Operaciones de leasing	-	-	-	-
Valor razonable instrumentos financieros	-	-	-	-
Primas y descuentos en colocación de bonos	-	-	-	-
Primas DAP	-	-	-	-
Pérdidas tributarias del banco no utilizadas	756	-	761	-
Créditos tributarios no utilizados	-	-	-	-
Diferencias tributarias-financieras de activos fijos	48	(33)	51	(41)
Operaciones de leasing	-	-	-	-
Tasa efectiva de colocaciones	-	-	-	-
Provisiones asociadas al personal	-	-	-	-
Arrendos NIIF 16	29	-	29	-
Derivados	-	-	-	-
Otros	54	(42)	96	(4)
<b>Total activo neto con efecto en resultados</b>	<b>6,357</b>	<b>(108)</b>	<b>4,698</b>	<b>(81)</b>
Cambios del valor razonable de activos financieros a valor razonable con cambios en otro resu	-	-	-	-
Cobertura flujo de efectivo	-	-	-	-
Cambio en metodología de suspensión de ingresos	-	-	-	-
Efecto en impuestos diferidos por primera aplicación CNCB	-	-	-	-
<b>Total activo (pasivo) neto</b>	<b>6,357</b>	<b>(108)</b>	<b>4,698</b>	<b>(81)</b>
Efectos de los cambios en Impuestos diferidos por primera aplicación CNCB	-	-	-	-
Cambio en metodología de suspensión de intereses	-	-	-	-
Cambio en el ponderador de créditos contingentes	-	-	-	-
MtM de cartera reclasificada desde FVORI a Costo Amortizado	-	-	-	-
Deterioro en instrumentos financieros en categoría costo amortizado	-	-	-	-
<b>Valorización de inversiones minoritarias</b>				
<b>Total activo (pasivo) neto, reexpresados</b>	<b>6,357</b>	<b>(108)</b>	<b>4,698</b>	<b>(81)</b>

(\*) Aplicación de cambio de metodología de suspensión de devengo de ingresos

-

China Construction Bank, Agencia en Chile  
Notas a los Estados Financieros Intermedios al 31 de marzo 2023 y  
Al 31 de diciembre de 2022

**(18) Impuestos diferidos, continuación**

**(d) Información complementaria relacionada con la circular emitida por el Servicio de Impuestos Internos y la Comisión para el Mercado Financiero.**

	12/31/2022			
	Activo a valor financiero MMS	Activos a valor tributario		
		Total MMS	Cartera vencida con garantías MMS	Cartera vencida sin garantías MMS
<b>Auditados</b>				
Adeudado por bancos	-	-	-	-
Colocaciones comerciales	205,986	216,325	10,096	-
Colocaciones de consumo	-	-	-	-
Colocaciones hipotecaria para la vivienda	-	-	-	-
<b>Total</b>	<b>205,986</b>	<b>216,325</b>	<b>10,096</b>	<b>-</b>

	3/31/2023			
	Activo a valor financiero MMS	Activos a valor tributario		
		Total MMS	Cartera vencida con garantías MMS	Cartera vencida sin garantías MMS
<b>No Auditados</b>				
Adeudado por bancos	-	-	-	-
Colocaciones comerciales	205,986	216,325	26,426	-
Colocaciones de consumo	-	-	-	-
Colocaciones hipotecaria para la vivienda	-	-	-	-
<b>Total</b>	<b>205,986</b>	<b>216,325</b>	<b>26,426</b>	<b>-</b>

El Banco al 31 de marzo de 2023 el banco tiene un crédito en la cartera vencida por MM\$ 26.426 neto de provisiones y al 31 de diciembre de 2022, tiene cartera vencida por MM\$ 10.096, por lo mismo no mantiene provisiones tributarias y tampoco lo ha afectado el artículo 31 N°4 de la Ley de la Renta

**(19) Otros activos**

Al 31 de marzo de 2023 y al 31 de diciembre de 2022, el detalle de los otros activos es el siguiente:

	3/31/2023 MMS	12/31/2022 MMS
■ <b>Activos para leasing</b>	-	-
■ <b>Bienes recibidos en pago o adjudicado</b>	-	-
<b>Otros activos</b>		
■ Depósitos de dinero en garantía	-	-
■ Inversiones en oro	-	-
■ Impuesto al valor agregado	-	-
■ Gastos pagados por anticipado	155	-
■ Otras cuentas por cobrar	325	352
<b>Subtotal Otros activos</b>	<b>480</b>	<b>352</b>
<b>Totales</b>	<b>480</b>	<b>352</b>

China Construction Bank, Agencia en Chile  
Notas a los Estados Financieros Intermedios al 31 de marzo 2023 y  
Al 31 de diciembre de 2022

**(20) Pasivos incluidos en grupos enajenables para la venta.**

El banco al 31 de marzo de 2023 y al 31 de diciembre de 2022 no tiene pasivos enajenables para la venta.

**(21) Pasivos financieros para negociar a valor razonable con cambio en resultado**

a) Al 31 de marzo de 2023 y al 31 de diciembre de 2022, la composición de los pasivos financieros para negociar a valor razonable con cambio en resultado es la siguiente:

	<u>3/31/2023</u>	<u>12/31/2021</u>
	<u>MMS</u>	<u>MMS</u>
Contratos de derivados financieros	3,198	471
Otros instrumentos financieros	-	-
<b>Totales</b>	<u><b>3,198</b></u>	<u><b>471</b></u>

b) Al 31 de marzo de 2023 y al 31 de diciembre de 2022, la cartera de instrumentos de derivados es la siguiente:

		Monto nocional de los contratos con vencimiento final						Valor Razonable
		A la vista	Hasta un mes	Más de un mes hasta tres meses	Más de tres meses hasta un año	Más de un año hasta tres años	Más de tres años hasta cinco años	Más de cinco años
		MMS	MMS	MMS	MMS	MMS	MMS	MMS
<b>Al 31 de marzo 2023</b>								
<b>Auditado</b>								
<b>Contratos de derivados financieros</b>								
Forwards de monedas	-	19,934	49,615	-	-	-	-	3,198
Swaps de tasas de interés	-	-	-	-	-	-	-	-
Swaps de monedas y tasas	-	-	-	-	-	-	-	-
Opciones call de monedas	-	-	-	-	-	-	-	-
Opciones call de tasas	-	-	-	-	-	-	-	-
Opciones put de monedas	-	-	-	-	-	-	-	-
Opciones put de tasas	-	-	-	-	-	-	-	-
Futuros de tasas de interés	-	-	-	-	-	-	-	-
Otros derivados	-	-	-	-	-	-	-	-
<b>Totales</b>	-	<b>19,934</b>	<b>49,615</b>	-	-	-	-	<b>3,198</b>
<b>Auditado</b>								
<b>Al 31 de diciembre de 2022</b>								
<b>Auditado</b>								
<b>Contratos de derivados financieros</b>								
Forwards de monedas	-	33,712	8,547	-	-	-	-	471
Swaps de tasas de interés	-	-	-	-	-	-	-	-
Swaps de monedas y tasas	-	-	-	-	-	-	-	-
Opciones call de monedas	-	-	-	-	-	-	-	-
Opciones call de tasas	-	-	-	-	-	-	-	-
Opciones put de monedas	-	-	-	-	-	-	-	-
Opciones put de tasas	-	-	-	-	-	-	-	-
Futuros de tasas de interés	-	-	-	-	-	-	-	-
Otros derivados	-	-	-	-	-	-	-	-
<b>Totales</b>	-	<b>33,712</b>	<b>8,547</b>	-	-	-	-	<b>471</b>

China Construction Bank, Agencia en Chile  
Notas a los Estados Financieros Intermedios al 31 de marzo 2023 y  
Al 31 de diciembre de 2022

**(22) Pasivos financieros a costo amortizado**

a) Al 31 de marzo de 2023 y al 31 de diciembre de 2022, la composición del rubro es la siguiente:

	<u>3/31/2023</u>	<u>12/31/2021</u>
	MMS	MMS
Depósitos y otras obligaciones a la vista	21,060	48,014
Depósitos y otras captaciones a plazo	111,182	113,661
Obligaciones por pactos de retrocompra y préstamos de valores	-	-
Obligaciones con bancos	24,544	26,466
Instrumentos financieros de deuda emitidos	-	-
Otras obligaciones financieras	-	-
<b>Totales</b>	<u><b>156,786</b></u>	<u><b>188,141</b></u>

**(22) Pasivos financieros a costo amortizado**

b) Al 31 de marzo de 2023 y al 31 de diciembre de 2022, la composición de los depósitos y otras obligaciones a la vista es la siguiente y los depósitos y otras captaciones a plazo es la siguiente

	<u>3/31/2023</u>	<u>12/31/2022</u>
	MMS	MMS
<b>Depósitos y otras obligaciones a la vista</b>		
Cuentas corrientes	21,036	47,980
Otros depósitos y cuentas a la vista	-	-
Captaciones en proceso de cobro por los clientes	-	-
Otras obligaciones a la vista	23	34
<b>Totales</b>	<u><b>21,059</b></u>	<u><b>48,014</b></u>
<b>Depósitos y otras captaciones a plazo</b>		
Depósitos a plazo	111,182	113,661
Cuentas de ahorro a plazo	-	-
Otros saldos acreedores a plazo	-	-
<b>Totales</b>	<u><b>111,182</b></u>	<u><b>113,661</b></u>

c) Al 31 de marzo de 2023 y al 31 de diciembre de 2022, La composición de las obligaciones con bancos es la siguiente.

	<u>3/31/2023</u>	<u>12/31/2022</u>
	MMS	MMS
<b>Obligaciones con Bancos del país</b>	-	-
<b>Obligaciones con Bancos del exterior</b>		
Financiamiento de comercio exterior	-	-
Préstamos y otras obligaciones	24,544	26,466
<b>Subtotal Obligaciones con Bancos del exterior</b>	<u><b>24,544</b></u>	<u><b>26,466</b></u>
<b>Obligaciones con Banco Central de Chile</b>	-	-
<b>Totales</b>	<u><b>24,544</b></u>	<u><b>26,466</b></u>

China Construction Bank, Agencia en Chile  
Notas a los Estados Financieros Intermedios al 31 de marzo 2023 y  
Al 31 de diciembre de 2022

**(22) Pasivos financieros a costo amortizado, continuación**

d) El detalle de los vencimientos de las obligaciones con bancos al 31 de marzo de 2023 y 31 de diciembre de 2022 es el siguiente:

3/31/2023							
A la vista	Hasta un mes	Más de un mes hasta tres meses	Más de tres meses hasta un año	Más de un año hasta tres años	Más de tres años hasta cinco años	Más de cinco años	Total
MM\$	MM\$	MM\$	MM\$	MM\$	MM\$	MM\$	MM\$
Préstamos de Instituciones Financieras del País	-	-	-	-	-	-	-
Préstamos obtenidos del Banco Central de Chile	-	-	-	-	-	-	-
Préstamos de Instituciones Financieras del Exterior	-	-	-	24,544	-	-	24,544
Préstamos obtenidos de Bancos Centrales del Exterior	-	-	-	-	-	-	-
<b>Totales</b>	-	-	-	<b>24,544</b>	-	-	<b>24,544</b>

12/31/2021							
A la vista	Hasta un mes	Más de un mes hasta tres meses	Más de tres meses hasta un año	Más de un año hasta tres años	Más de tres años hasta cinco años	Más de cinco años	Total
MM\$	MM\$	MM\$	MM\$	MM\$	MM\$	MM\$	MM\$
Préstamos de Instituciones Financieras del País	-	-	-	-	-	-	-
Préstamos obtenidos del Banco Central de Chile	-	-	-	-	-	-	-
Préstamos de Instituciones Financieras del Exterior	-	-	-	-	26,466	-	26,466
Préstamos obtenidos de Bancos Centrales del Exterior	-	-	-	-	-	-	-
<b>Totales</b>	-	-	-	-	<b>26,466</b>	-	<b>26,466</b>

**(23) Instrumentos financieros de capital regulatorio emitidos**

El banco no tiene emitidos instrumentos financieros de capital regulatorios.

**(24) Provisiones por contingencias**

a) Al 31 de marzo de 2023 y al 31 de diciembre de 2022, la composición del saldo de este rubro se indica a continuación:

	3/31/2023	12/31/2022
	MM\$	MM\$
Provisiones por obligaciones de beneficios a empleados	631	663
Provisiones por juicios y litigios	-	-
Provisiones por riesgo operacional	-	-
Otras provisiones por otras contingencias	-	-
<b>Totales</b>	<b>631</b>	<b>663</b>

China Construction Bank, Agencia en Chile  
Notas a los Estados Financieros Intermedios al 31 de marzo 2023 y  
Al 31 de diciembre de 2022

**(24) Provisiones por contingencias, continuación**

b) Al 31 de marzo de 2023 y al 31 de diciembre de 2022, el movimiento del rubro de provisiones es el siguiente:

	Beneficios y remuneraciones del personal	Provisiones por juicios y litigios	Riesgo operacional	Contingencias	Total
	MMS	MMS	MMS	MMS	MMS
<b>Auditado</b>					
Saldo inicial al 01 de enero de 2022	738	-	-	-	738
Provisiones constituidas	353	-	-	-	353
Provisiones liberadas	(428)	-	-	-	(428)
Reversos	-	-	-	-	-
<b>Saldos al 31 de diciembre de 2022</b>	<b>663</b>	<b>-</b>	<b>-</b>	<b>-</b>	<b>663</b>
Saldo inicial al 01 de enero de 2023	663	-	-	-	663
Provisiones constituidas	137	-	-	-	137
Provisiones liberadas	(169)	-	-	-	(169)
Reversos	-	-	-	-	-
<b>Saldos Al 31 de marzo de 2023</b>	<b>631</b>	<b>-</b>	<b>-</b>	<b>-</b>	<b>631</b>

c) Al 31 de marzo de 2023 y al 31 de diciembre de 2022, el detalle del rubro de provisiones es el siguiente:

	<u>3/31/2023</u>	<u>12/31/2021</u>
	MMS	MMS
Provisión de vacaciones	479	467
Provisión de bono de desempeño	152	196
<b>Totales</b>	<b>631</b>	<b>663</b>

**(25) Provisiones para dividendos, pago de intereses y reapreciación de instrumentos financieros de capital regulatorio emitidos**

El banco no tiene provisiones para dividendos o pagos de intereses o reapreciación de instrumentos financieros de capital regulatorios emitidos



China Construction Bank, Agencia en Chile  
Notas a los Estados Financieros Intermedios al 31 de marzo 2023 y  
Al 31 de diciembre de 2022

**(26) Provisiones especiales por riesgo de crédito.**

a) Al 31 de marzo de 2023 y al 31 de diciembre de 2022, la composición del saldo de este rubro se indica a continuación:

	<u>3/31/2023</u>	<u>12/31/2021</u>
	MMS	MMS
Provisiones por riesgo de crédito para créditos contingentes	2,483	2,731
Provisiones por riesgo país para operaciones con deudores domiciliados en el exterior	255	232
Provisiones especiales para créditos al exterior	-	-
Provisiones adicionales colocaciones	-	-
Provisiones por ajustes a provisión mínima exigida para cartera normal con evaluación individual	-	-
Otras provisiones especiales	-	-
<b>Totales</b>	<u>2,738</u>	<u>2,963</u>

b) Al 31 de marzo de 2023 y al 31 de diciembre de 2022, el movimiento del saldo de este rubro se indica a continuación:

Auditado	Provisiones por riesgo de crédito para créditos contingentes	Provisiones por riesgo país para operaciones con deudores domiciliados en el exterior	Provisiones especiales para créditos al exterior	Provisiones adicionales colocaciones			Provisiones por ajustes a provisión mínima exigida para cartera normal con evaluación individual	Otras provisiones especiales	Totales
	MMS	MMS	MMS	Comerciales	Vivienda	Consumo	MMS	MMS	MMS
Saldos de apertura al 01 de enero 2022	2,954	50	-	-	-	-	-	-	3,004
Provisiones constituidas	151	-	-	-	-	-	-	-	151
Aplicación de provisiones	-	-	-	-	-	-	-	-	-
Liberación de provisiones	(374)	182	-	-	-	-	-	-	(192)
Efecto primera aplicación CNCB (*)	-	-	-	-	-	-	-	-	-
Otros movimientos	-	-	-	-	-	-	-	-	-
<b>Saldo al 31 de diciembre de 2022</b>	<u>2,731</u>	<u>232</u>	<u>-</u>	<u>-</u>	<u>-</u>	<u>-</u>	<u>-</u>	<u>-</u>	<u>2,963</u>
<b>Saldos iniciales al 1 de enero de 2023</b>	<u>2,731</u>	<u>232</u>	<u>-</u>	<u>-</u>	<u>-</u>	<u>-</u>	<u>-</u>	<u>-</u>	<u>2,963</u>
Provisiones constituidas	-	44	-	-	-	-	-	-	44
Aplicación de provisiones	-	-	-	-	-	-	-	-	-
Liberación de provisiones	(248)	(21)	-	-	-	-	-	-	(269)
Otros movimientos	-	-	-	-	-	-	-	-	-
<b>Saldo al 31 de marzo 2023</b>	<u>2,483</u>	<u>255</u>	<u>-</u>	<u>-</u>	<u>-</u>	<u>-</u>	<u>-</u>	<u>-</u>	<u>2,738</u>

China Construction Bank, Agencia en Chile  
Notas a los Estados Financieros Intermedios al 31 de marzo 2023 y  
Al 31 de diciembre de 2022

**(27) Otros Pasivos**

c) Al 31 de marzo de 2023 y al 31 de diciembre de 2022, la composición del saldo de este rubro se indica a continuación:

	<u>3/31/2023</u>	<u>12/31/2022</u>
	MM\$	MM\$
Cuentas y documentos por pagar	191	196
Impuestos por pagar	44	48
Ingresos percibidos por adelantado	196	247
Otros pasivos	-	-
<b>Totales</b>	<u><b>431</b></u>	<u><b>491</b></u>

**(28) Patrimonio**

a) **Capital social y acciones preferentes**

China Construction Bank es una Agencia en Chile de China Construction Bank Corporation, quien ha aportado el 100% del Capital en Chile, equivalente a MM\$110.000 como Capital pagado y MM\$16.400 correspondiente a otras reservas producidas por diferencia de tipo de cambio entre la fecha de escritura y fecha de liquidación de los dólares.

Fuentes de los cambios en el patrimonio de los propietarios del Banco	Capital	Reservas	Otro resultado integral acumulado	Utilidades retenidas de ejercicios anteriores	Utilidad (pérdida) del ejercicio	Provisión para dividendos mínimos	Patrimonio de los propietarios
	MM\$	MM\$	MM\$	MM\$	MM\$	MM\$	MM\$
<b>Saldos de cierre al 31 de diciembre de 2022</b>	<u><b>126,400</b></u>	<u><b>-</b></u>	<u><b>-</b></u>	<u><b>(2,965)</b></u>	<u><b>8,332</b></u>	<u><b>-</b></u>	<u><b>131,767</b></u>
Saldos al 31 de diciembre de 2022	126,400	-	-	(2,965)	8,332	-	131,767
Distribución de utilidad ejercicio 2022				8,332	(8,332)		
<b>Saldos de apertura al 01 de enero de 2023</b>	<u><b>126,400</b></u>	<u><b>-</b></u>	<u><b>-</b></u>	<u><b>5,367</b></u>	<u><b>-</b></u>	<u><b>-</b></u>	<u><b>131,767</b></u>
Movimientos en el Período 2023	-	-	-	-	(1,725)	-	-
<b>Saldos de cierre al 31 de Marzo 2023</b>	<u><b>126,400</b></u>	<u><b>-</b></u>	<u><b>-</b></u>	<u><b>5,367</b></u>	<u><b>(1,725)</b></u>	<u><b>-</b></u>	<u><b>131,767</b></u>

b) **Utilidad básica y diluida.**

Al 31 de marzo de 2023 y al 31 de diciembre de 2022, la composición de la utilidad básica y utilidad diluida es la siguiente:

	<u>3/31/2023</u>	<u>12/31/2022</u>
	MM\$	MM\$
Utilidad (pérdida) diluida y utilidad básica	(1,725)	8,332
Utilidad (pérdida) del período	(1,725)	8,332

China Construction Bank, Agencia en Chile  
Notas a los Estados Financieros Intermedios al 31 de marzo 2023 y  
Al 31 de diciembre de 2022

c) **Provisión de dividendos.**

El Banco, al 31 de marzo de 2023 tiene en la cuenta de utilidades acumuladas de ejercicios anteriores por MM\$ 5.367, y aunque en el año 2022 tuvo utilidades del ejercicio, no realizó provisiones por dividendos porque desde casa matriz no autorizó que se realizara repartición de dividendos, por lo tanto no se realizó la provisión dividendos en concordancia con el artículo N° 78 de la ley 18.046 de sociedades anónimas.

d) **Otro resultado integral periodo.**

Al 31 de marzo de 2023 y al 31 de diciembre de 2022 el banco no mantenía operaciones que tuvieran efectos en los resultados integrales.

**(29) Contingencias y compromisos**

a) El Banco mantiene registrados en cuentas de orden fuera de balance al 31 de marzo de 2023 y al 31 de diciembre de 2022, los siguientes saldos relacionados con compromisos o con responsabilidades propias del giro:

	<u>3/31/2023</u>	<u>12/31/2021</u>
	MM\$	MM\$
<b>Tipos de créditos contingentes:</b>		
<b>Avales y fianzas</b>	<b>6,623</b>	<b>7,165</b>
Avales y fianzas en moneda chilena	-	-
Avales y fianzas en moneda extranjera	6,623	7,165
<b>Cartas de crédito de operaciones de circulación de mercancías</b>	-	-
<b>Compromisos de compra de deuda en moneda local en el exterior</b>	-	-
<b>Transacciones relacionadas con eventos contingentes</b>	-	-
Transacciones relacionadas con eventos contingentes en moneda chilena	-	-
Transacciones relacionadas con eventos contingentes en moneda extranjera	-	-
<b>Líneas de crédito de libre disposición de cancelación inmediata</b>	-	-
Saldo disponible línea de crédito y de sobregiro pactado en cuenta corriente – cartera comercial	-	-
Saldo disponible línea de crédito en tarjeta de crédito – cartera comercial	-	-
Saldo disponible línea de crédito y de sobregiro pactado en cuenta corriente – cartera consumo	-	-
Saldo disponible línea de crédito en tarjeta de crédito – cartera consumo	-	-
Saldo disponible de línea de crédito y de sobregiro pactado en cuenta corriente – cartera adeudado por banco	-	-
<b>Líneas de crédito de libre disposición</b>	-	-
Saldo disponible línea de crédito y de sobregiro pactado en cuenta corriente – cartera comercial	-	-
Saldo disponible línea de crédito en tarjeta de crédito – cartera comercial	-	-
Saldo disponible línea de crédito y de sobregiro pactado en cuenta corriente – cartera consumo	-	-
Saldo disponible línea de crédito en tarjeta de crédito – cartera consumo	-	-
Saldo disponible de línea de crédito y de sobregiro pactado en cuenta corriente – cartera adeudado por banco	-	-
<b>Otros compromisos de crédito</b>	<b>40,836</b>	<b>46,741</b>
Créditos para estudios superiores ley N° 20.027 (CAE)	-	-
Otros compromisos de crédito irrevocables	40,836	46,741
<b>Otros créditos contingentes</b>	-	-
<b>Totales</b>	<b>47,459</b>	<b>53,906</b>

China Construction Bank, Agencia en Chile  
Notas a los Estados Financieros Intermedios al 31 de marzo 2023 y  
Al 31 de diciembre de 2022

**(29) Contingencias y compromisos, continuación**

b) El Banco al 31 de marzo de 2023 y al 31 de diciembre de 2022, no tiene operaciones por cuenta de terceros.

c) A continuación se muestra la composición en formato antiguo de las obligaciones por créditos contingentes al 31 de marzo de 2023 y al 31 de diciembre de 2022

	<u>3/31/2023</u>	<u>12/31/2021</u>
	MMS	MMS
Avales y fianzas	6,623	7,165
Cartas de crédito de operaciones de circulación de mercancías	-	-
Compromisos de compra de deuda en moneda local en el exterior	-	-
Transacciones relacionadas con eventos contingentes	-	-
Líneas de crédito de libre disposición de cancelación inmediata	-	-
Líneas de crédito de libre disposición	-	-
Otros compromisos de crédito	-	-
Otros créditos contingentes	40,836	46,741
Provisiones constituidas	2,483	-
<b>Totales</b>	<u>44,976</u>	<u>53,906</u>

**(30) Ingresos y gastos por intereses**

Al al 31 de marzo de 2023 y al 31 de marzo de 2022, la composición de los ingresos y gastos por intereses, es la siguiente:

	<u>31/03/2023</u>	<u>31/03/2022</u>
	MMS	MMS
Derechos por pactos de retroventa y préstamos de valores	-	-
Instrumentos financieros de deuda	-	-
Adeudado por bancos	1,494	5,679
Colocaciones comerciales	3,474	9,622
Colocaciones para vivienda	-	-
Colocaciones de consumo	-	-
Otros instrumentos financieros	97	124
<b>Total Activo Financieros a Costo Amortizado</b>	<u>5,065</u>	<u>15,425</u>
Instrumentos financieros de deuda	-	-
Otros instrumentos financieros	-	-
<b>Total Activos Financieros a Valor Razonable con Cambios en Otro Resultado Integral</b>	<u>-</u>	<u>-</u>
Resultado de Coberturas Contables del Riesgo de Tasas de Interés	-	-
<b>Total Ingresos por Intereses</b>	<u>5,065</u>	<u>15,425</u>
	<u>Auditado</u>	<u>Auditado</u>
	31/03/2023	31/03/2022
	MMS	MMS
Depósitos y otras obligaciones a la vista	-	-
Depósitos y otras captaciones a plazo	(1,626)	(4,885)
Obligaciones por pactos de retrocompra y préstamos de valores	-	-
Obligaciones con bancos	(80)	(541)
Instrumentos financieros de deuda emitidos	-	-
Otras obligaciones financieras	-	-
Obligaciones por contratos de arrendamiento	(14)	(60)
Instrumentos financieros de capital regulatorio emitido	-	-
Resultado de coberturas contables del riesgo de tasas de interés	-	-
<b>Total Gastos por Intereses</b>	<u>(1,720)</u>	<u>(5,486)</u>

China Construction Bank, Agencia en Chile  
Notas a los Estados Financieros Intermedios al 31 de marzo 2023 y  
Al 31 de diciembre de 2022

**(31) Ingresos y gastos por reajustes.**

Al 31 de marzo de 2023 y al 31 de marzo de 2022, la composición de los ingresos y gastos por reajustes, es la siguiente:

	<u>3/31/2023</u>	<u>3/31/2022</u>
	MMS	MMS
Derechos por pactos de retroventa y préstamos de valores	-	-
Instrumentos financieros de deuda	-	-
Adeudado por bancos	-	-
Colocaciones comerciales	664	1,220
Colocaciones para vivienda	-	-
Colocaciones de consumo	-	-
Otros instrumentos financieros	-	-
<b>Total Activo Financieros a Costo Amortizado</b>	<b>664</b>	<b>1,220</b>
Instrumentos financieros de deuda	-	-
Otros instrumentos financieros	-	-
<b>Total Activos Financieros a Valor Razonable con Cambios en Otro Resultado Integral</b>	<b>-</b>	<b>-</b>
Resultado de Coberturas Contables del Riesgo de Tasas de Interés	-	-
<b>Total Ingresos por Reajustes de la UF, IVP, IPC</b>	<b>664</b>	<b>1,220</b>
	<u>Auditado</u>	<u>Auditado</u>
	<u>3/31/2023</u>	<u>3/31/2022</u>
	MMS	MMS
Depósitos y otras obligaciones a la vista	-	-
Depósitos y otras captaciones a plazo	-	-
Obligaciones por pactos de retrocompra y préstamos de valores	-	-
Obligaciones con bancos	-	-
Instrumentos financieros de deuda emitidos	-	-
Otras obligaciones financieras	(1)	(2)
Instrumentos financieros de capital regulatorio emitido	-	-
Resultado de coberturas contables del riesgo de tasas de interés	-	-
<b>Total Gastos por Reajustes de la UF, IVP, IPC</b>	<b>(1)</b>	<b>(2)</b>

China Construction Bank, Agencia en Chile  
Notas a los Estados Financieros Intermedios al 31 de marzo 2023 y  
Al 31 de diciembre de 2022

**(32) Ingresos y gastos por comisiones**

Al 31 de marzo de 2023 y al 31 de marzo de 2022, la composición de los ingresos y egresos por comisiones, es la siguiente:

	<u>3/31/2023</u>	<u>3/31/2022</u>
	MMS	MMS
<b>Ingresos por comisiones</b>		
Comisiones por inversiones en fondos mutuos	-	-
Comisiones por intermediación y manejo de valores	-	-
Comisiones por líneas de crédito y sobregiro	22	34
Comisiones por servicios de tarjetas	-	-
Comisiones por cobranzas, recaudaciones y pagos	-	-
Remuneraciones por comercialización de seguros	-	-
Comisiones ganadas por reestructuración de créditos	-	-
Comisiones ganadas por acceso a canales	-	-
Comisiones por avales y cartas de créditos	34	-
Cambio de moneda extranjera	-	-
Comisiones ganadas en operaciones de leasing	-	-
Comisiones por administración de cuentas	1	-
Comisiones ganadas por emisión de boletas de garantía	290	297
Comisiones ganadas por operaciones de comercio exterior	-	-
Comisiones ganadas por otorgamientos de crédito	24	88
Comisiones ganadas por transferencias	7	5
<b>Totales de ingresos por comisiones</b>	<b>378</b>	<b>424</b>
	<b>Auditado</b>	<b>Auditado</b>
	<b>3/31/2023</b>	<b>3/31/2022</b>
	MMS	MMS
<b>Gastos por comisiones</b>		
Remuneraciones por operación de tarjetas	-	-
Comisiones por operación con valores	-	-
Comisiones por colocación de cuotas de fondos mutuos	-	-
Comisiones pagadas a bancos corresponsales del exterior	(42)	(41)
Comisiones bancarias	35	(4)
<b>Totales de gastos por comisiones</b>	<b>(7)</b>	<b>(45)</b>

**(33) Activos y pasivos financieros para negociar**

a) Al 31 de marzo de 2023 y al 31 de marzo de 2022, el detalle de los resultados por operaciones financieras es el siguiente:

	<u>3/31/2023</u>	<u>3/31/2022</u>
	MMS	MMS
Resultado financiero por activos financieros para negociar a valor razonable con cambios en resultados	4,771	3,928
Resultado financiero por pasivos financieros para negociar a valor razonable con cambios en resultados	(3,453)	-
Resultado financiero por activos financieros no destinados a negociación valorados obligatoriamente a valor razonable con cambios en resultados	-	-
Resultado financiero por activos financieros designados a valor razonable con cambios en resultados	-	-
Resultado financiero por pasivos financieros designados a valor razonable con cambios en resultados	-	-
Resultado financiero por dar de baja activos y pasivos financieros a costo amortizado y activos financieros a valor razonable con cambios en otro resultados integrales	-	-
Resultado financiero por cambios, reajustes y cobertura contable de moneda extranjera	-	(2,916)
Resultado financiero por reclasificaciones de activos financieros por cambio de modelo de negocio	-	-
Otro resultado financiero por modificaciones de activos y pasivos financieros	-	-
Otro resultado financiero por coberturas contables inefectivas	-	-
Otro resultado financiero por coberturas contables de otro tipo	-	-
<b>Totales</b>	<b>1,318</b>	<b>1,012</b>

China Construction Bank, Agencia en Chile  
Notas a los Estados Financieros Intermedios al 31 de marzo 2023 y  
Al 31 de diciembre de 2022

**(33) Activos y pasivos financieros para negociar, continuación.**

b) El detalle del resultado de cambio neto 31 de marzo de 2023 y al 31 de marzo de 2022, es el siguiente:

	<u>3/31/2023</u>	<u>3/31/2022</u>
	<u>MMS</u>	<u>MMS</u>
Resultado de cambio neto – posición de cambios	(1,071)	(2,916)
Otros resultados de cambio	-	-
<b>Resultado por cambio de moneda extranjera</b>	<b><u>(1,071)</u></b>	<b><u>(2,916)</u></b>
Activos financieros para negociar a valor razonable con cambios en resultados	-	-
Activos financieros no destinados a negociación valorados obligatoriamente a valor razonable con cambios en resultados	-	-
Activos financieros designados a valor razonable con cambios en resultados	-	-
Activos financieros a valor razonable con cambios en otro resultado integral	-	-
Activos financieros a costo amortizado	-	-
Pasivos financieros a costo amortizado	-	-
Pasivos financieros para negociar a valor razonable con cambios en resultados	-	-
Pasivos financieros designados a valor razonable con cambios en resultados	-	-
Instrumentos financieros de capital regulatorio emitidos	-	-
<b>Resultados por reajustes por tipo de cambio</b>	<b><u>-</u></b>	<b><u>-</u></b>
<b>Resultado neto de derivados en coberturas contables del riesgo por moneda extranjera</b>	<b><u>-</u></b>	<b><u>-</u></b>
<b>Totales</b>	<b><u>(1,071)</u></b>	<b><u>(2,916)</u></b>

**(34) Resultado por inversiones en sociedades**

El banco al 31 de marzo de 2023 y al 31 de marzo de 2022 no tiene inversiones en sociedades permanentes y por ende no generamos ningún resultado por este concepto.

**(35) Resultado de activos no corrientes y grupos enajenables para la venta no admisibles como operaciones discontinuadas**

El banco al 31 de marzo de 2023 y al 31 de marzo de 2022 no tiene activos no corrientes y activos enajenables para la venta no admisibles como operaciones discontinuas.

China Construction Bank, Agencia en Chile  
Notas a los Estados Financieros Intermedios al 31 de marzo 2023 y  
Al 31 de diciembre de 2022

**(36) Otros ingresos operacionales y otros gastos operacionales**

El banco al 31 de marzo de 2023 y al 31 de marzo de 2022, por concepto de provisiones es el siguiente:

	<u>3/31/2023</u>	<u>3/31/2022</u>	
	MMS	MMS	
Indemnizaciones de compañías de seguros por siniestros distintos a eventos de riesgo operacional	-	-	
Ingreso neto por propiedades de inversión	-	-	
Ingresos por las marcas de tarjetas emitidas (visa, mc etc.)	-	-	
Ingresos de bancos corresponsales	-	-	
Ingresos distintos a intereses y comisiones por contratos de arrendamiento	-	-	
Ingresos por recuperación de gastos	-	-	
Otros ingresos	<u>2</u>	<u>7</u>	
<b>Totales</b>	<u>2</u>	<u>7</u>	-

**(37) Gastos por obligaciones de beneficios a empleados**

La composición del gasto por remuneraciones y gastos del personal al 31 de marzo de 2023 y al 31 de marzo de 2022, es la siguiente:

	<u>3/31/2023</u>	<u>3/31/2022</u>
	MMS	MMS
Gastos por beneficios a empleados de corto plazo	(1,063)	(971)
Gastos por beneficios a empleados post-empleo	-	-
Gastos por beneficios a empleados de largo plazo	-	-
Gastos por beneficios a empleados por término de contrato laboral	(19)	(49)
Gastos por pagos a empleados basados en acciones o instrumentos de patrimonio	-	-
Gastos por obligaciones por planes post-empleo de contribución definida	-	-
Gastos por obligaciones por planes post-empleo de beneficios definidos	-	-
Gastos por otras obligaciones con el personal	(1)	(1)
Gastos de capacitación	-	-
Gastos por sala cuna y jardín infantil	-	-
Otros	<u>(60)</u>	<u>(44)</u>
<b>Totales</b>	<u>(1,143)</u>	<u>(1,065)</u>



China Construction Bank, Agencia en Chile  
Notas a los Estados Financieros Intermedios al 31 de marzo 2023 y  
Al 31 de diciembre de 2022

**(38) Gastos de administración**

Al 31 de marzo de 2023 y al 31 de marzo de 2022, la composición del rubro es la siguiente:

	<u>3/31/2023</u>	<u>3/31/2022</u>
	<b>MMS</b>	<b>MMS</b>
<b>Gastos Generales de Administración</b>	<b>(266)</b>	<b>(228)</b>
• Gastos por contratos de arrendamiento a corto plazo	-	-
• Gastos por contratos de arrendamiento de bajo valor	-	-
• Otros gastos de obligaciones por contratos de arrendamiento	-	-
• Mantenimiento y reparación de activo fijo	(13)	(1)
• Primas de seguros excepto para cubrir eventos de riesgo operacional	-	-
• Gastos comunes	-	-
• Materiales de oficina	(1)	-
• Franqueo y Conduccion	-	-
• Gastos de informática y comunicaciones	(185)	(177)
• Alumbrado, calefacción y otros servicios	-	-
• Servicios de vigilancia y transporte de valores	-	-
• Gastos de representación y desplazamiento del personal	(1)	(1)
• Gastos judiciales y notariales	(4)	-
• Honorarios por revisión y auditoría de los estados financieros por parte del auditor externo	(8)	(7)
• Honorarios por asesorías y consultorías realizadas por parte del auditor externo	-	-
• Honorarios por asesorías y consultorías realizadas por otras empresas de auditoría	(9)	(2)
• Honorarios por clasificación de títulos	-	-
• Honorarios por otros informes técnicos	(14)	(12)
• Multas aplicadas por la cmf	-	-
• Multas aplicadas por otros organismos	-	-
• Otros gastos generales de administración	(31)	(28)
Servicios Subcontratados	(11)	(2)
Gastos del Directorio	-	-
Publicidad	(3)	(4)
Impuestos, Contribuciones y Otros cargos legales	(141)	(125)
<b>Total Gastos de Administración</b>	<b>(421)</b>	<b>(359)</b>

\* De acuerdo a NIIF 16 los gastos de arriendo se reflejan en el estado de resultado en el rubro de depreciaciones y amortizaciones (nota 39).

**(39) Depreciación y amortización**

Los valores correspondientes a cargos a resultados por concepto de depreciaciones y amortizaciones, al 31 de marzo de 2023 y al 31 de marzo de 2022, se detallan a continuación:

	<u>3/31/2023</u>	<u>3/31/2022</u>
	<b>MMS</b>	<b>MMS</b>
Amortizaciones por activos intangibles	(3)	(9)
Depreciaciones por activos fijos	(36)	(20)
Depreciaciones y amortizaciones por activo por derecho a usar bienes en arrendamiento	(98)	(86)
Depreciaciones de otros activos por propiedades de inversión	-	-
• Amortización de otros activos por activo de ingresos por actividades habituales ordinarias	-	-
• procedentes de contratos con clientes	-	-
<b>Totales</b>	<b>(137)</b>	<b>(115)</b>

China Construction Bank, Agencia en Chile  
Notas a los Estados Financieros Intermedios al 31 de marzo 2023 y  
Al 31 de diciembre de 2022

**(40) Deterioro de activos no financieros**

El banco al 31 de marzo de 2023 y al 31 de marzo de 2022 no presenta deterioros de activos no financieros.

**(41) Gastos por operaciones crediticias**

**a) Provisiones por riesgo de crédito adeudado por bancos y créditos y cuentas por cobrar a clientes**

La composición del gasto por provisiones de créditos y cuentas por cobrar al 31 de marzo de 2023 y al 31 de marzo de 2022, es la siguiente:

	<u>3/31/2023</u>	<u>3/31/2022</u>
	<b>MMS</b>	<b>MMS</b>
Gasto de provisiones constituidas por riesgo de crédito de colocaciones	(6,510)	227
Gasto de provisiones especiales por riesgo de crédito	225	(95)
Recuperación de créditos castigados	-	-
Deterioro por riesgo de crédito de otros activos financieros a costo amortizado	-	-
Deterioro por riesgo de crédito de activos financieros a valor razonable con cambios en otro resultado integral	-	-
<b>Totales</b>	<u><b>(6,285)</b></u>	<u><b>132</b></u>

China Construction Bank, Agencia en Chile  
Notas a los Estados Financieros Intermedios al 31 de marzo 2023 y  
Al 31 de diciembre de 2022

**(41) Gastos por operaciones crediticias, continuación**

b) La composición del gasto por provisiones de créditos y cuentas por cobrar por tipo de cartera al 31 de marzo de 2023 y al 31 de marzo de 2022, es la siguiente:

Gasto de provisiones constituidas de colocaciones en el ejercicio								
Al 31 de marzo de 2023	Cartera Normal		Cartera Subestándar	Cartera en Incumplimiento		Subtotal	Deducible garantías FOGAPE Covid-19 (i)	Total
	Evaluación		Evaluación	Evaluación				
	Individual	Grupal	Individual	Individual	Grupal			
	(MMS)							
Adeudado por bancos:								
Constitución de provisiones	-	-	-	-	-	-	-	-
Liberación de provisiones	-	-	-	-	-	-	-	-
Subtotal	-	-	-	-	-	-	-	-
Colocaciones Comerciales:								
Constitución de provisiones	221	-	-	8,537	-	8,758	-	8,758
Liberación de provisiones	(160)	-	(1,932)	(156)	-	(2,248)	-	(2,248)
Subtotal	61	-	(1,932)	8,381	-	6,510	-	6,510
Gasto de provisiones constituidas por riesgo de crédito de colocaciones:	61	-	(1,932)	8,381	-	6,510	-	6,510
Recuperación de créditos castigados:	-	-	-	-	-	-	-	-
Adeudado por bancos	-	-	-	-	-	-	-	-
Colocaciones comerciales	-	-	-	-	-	-	-	-
Subtotal	-	-	-	-	-	-	-	-
Gasto por pérdidas crediticias de colocaciones:	-	-	-	-	-	-	-	-

Gasto de provisiones constituidas de colocaciones en el ejercicio								
Al 31 de diciembre 2022	Cartera Normal		Cartera Subestándar	Cartera en Incumplimiento		Subtotal	Deducible garantías FOGAPE Covid-19	Total
	Evaluación		Evaluación	Evaluación				
	Individual	Grupal	Individual	Individual	Grupal			
	(MMS)							
Adeudado por bancos:								
Constitución de provisiones	-	-	-	-	-	-	-	-
Liberación de provisiones	-	-	-	-	-	-	-	-
Subtotal	-	-	-	-	-	-	-	-
Colocaciones Comerciales:								
Constitución de provisiones	734	-	1,932	6,272	-	8,938	-	8,938
Liberación de provisiones	(827)	-	-	-	-	(827)	-	(827)
Subtotal	(93)	-	1,932	6,272	-	8,111	-	8,111
Gasto de provisiones constituidas por riesgo de crédito de colocaciones:	(93)	-	-	-	-	(93)	-	(93)
Recuperación de créditos castigados:	-	-	-	-	-	-	-	-
Adeudado por bancos	-	-	-	-	-	-	-	-
Colocaciones comerciales	-	-	-	-	-	-	-	-
Subtotal	-	-	-	-	-	-	-	-
Gasto por pérdidas crediticias de colocaciones:	-	-	-	-	-	-	-	-

China Construction Bank, Agencia en Chile  
Notas a los Estados Financieros Intermedios al 31 de marzo 2023 y  
Al 31 de diciembre de 2022

**(41) Gastos por operaciones crediticias, continuación**

c) La composición del gasto por provisiones de créditos contingentes al 31 de marzo de 2023 y al 31 de marzo de 2022, es la siguiente:

	<u>3/31/2023</u>	<u>3/31/2022</u>
	MMS	MMS
Gasto de provisiones por riesgo de crédito para créditos contingentes	248	(1,713)
Adeudado por bancos	-	-
Colocaciones comerciales	248	(1,713)
Colocaciones de consumo	-	-
Gasto de provisiones por riesgo país para operaciones con deudores domiciliados en el exterior	(23)	14
Gasto de provisiones especiales para créditos al exterior	-	-
Gasto de provisiones adicionales para colocaciones	-	-
Colocaciones comerciales	-	-
Colocaciones para vivienda	-	-
Colocaciones de consumo	-	-
Gasto de provisiones por ajustes a provisión mínima exigida para cartera normal con evaluación individual	-	-
Gasto de otras provisiones especiales constituidas por riesgo de crédito	-	-
<b>Totales</b>	<u>225</u>	<u>(1,699)</u>

**(42) Resultado de operaciones discontinuadas antes de impuesto**

El banco al 31 de marzo de 2023 y al 31 de marzo de 2022 no presenta resultados por operaciones discontinuadas.

**(43) Operaciones con partes relacionadas**

Las operaciones con partes relacionadas se efectúan de acuerdo a las condiciones normales que imperaban en el mercado al momento de celebrarse los respectivos contratos.

**(a) Entidades del grupo**

El Banco no posee inversiones con entidades del grupo China Construction Bank.

**(b) Conformación del personal clave**

Al 31 de marzo de 2023 y al 31 de marzo de 2022, la conformación del personal clave del Banco es la siguiente:

Conformación del Directorio y del Personal clave de la Gerencia del Banco y de sus Filiales	Al 31 de marzo de	
	2022	2021
	MMS Nº de Ejecutivos	MMS Nº de Ejecutivos
Directorio:		
Directores - Banco	-	-
Personal clave de la Gerencia del Banco y de sus Filiales:		
Gerente general - Banco	1	1
Gerentes de División/Área - Banco	1	1
<b>Subtotal:</b>	<u>2</u>	<u>2</u>
<b>Total:</b>	<u>2</u>	<u>2</u>

China Construction Bank, Agencia en Chile  
Notas a los Estados Financieros Intermedios al 31 de marzo 2023 y  
Al 31 de diciembre de 2022

**(43) Operaciones con partes relacionadas, continuación**

**c) Activos y pasivos con partes relacionadas.**

Tipo de activos y pasivos vigentes con partes relacionadas de acuerdo a NIC24 Al 31 de marzo 2023  (en MMS)  Auditado	Tipo de parte relacionada				
	Otra				Total
	Entidad	Entidad	Personal clave del	Otras partes	
	Matriz	Juridica	Banco	Relacionadas	
ACTIVOS					
Efectivo y depósitos en bancos	18,447	-	-	-	18,447
Operaciones con liquidación en curso	-	-	-	-	-
Activos financieros para negociar a valor razonable con cambios en resultados	-	-	-	-	-
Contratos de derivados financieros	3,228	-	-	-	3,228
Instrumentos financieros de deuda	-	-	-	-	-
Activos financieros no destinados para negociar obligatoriamente a valor razonable con cambios en resultados	-	-	-	-	-
Activos financieros designados a valor razonable con cambios en resultados	-	-	-	-	-
Activos financieros a valor razonable con cambios en otro resultado integral	-	-	-	-	-
Contratos de derivados financieros para cobertura contable	-	-	-	-	-
Activos financieros a costo amortizado	-	-	-	-	-
Derechos por pactos de retroventa y prestamos de valores	-	-	-	-	-
Instrumentos financieros de deuda	-	-	-	-	-
Colocaciones Comerciales	-	-	-	-	-
Colocaciones Vivienda	-	-	-	-	-
Colocaciones Consumo	-	-	-	-	-
Provisiones constituidas - Colocaciones	-	-	-	-	-
Otros activos	-	-	-	-	-
Créditos contingentes					
PASIVOS					
Operaciones con liquidación en curso	4,911	-	-	-	4,911
Pasivos financieros para negociar a valor razonable con cambios en resultados	3,198	-	-	-	3,198
Contratos de derivados financieros	3,198	-	-	-	3,198
Pasivos financieros designados a valor razonable con cambios en resultados	-	-	-	-	-
Contratos de derivados financieros para cobertura contable	-	-	-	-	-
Pasivos financieros a costo amortizado	24,544	-	-	-	24,544
Depósitos y otras obligaciones a la vista	-	-	-	-	-
Depósitos y otras captaciones a plazo	-	-	-	-	-
Obligaciones por pactos de retrocompra y préstamos de valores	-	-	-	-	-
Obligaciones con bancos	24,544	-	-	-	24,544
Instrumentos financieros de deuda emitidos	-	-	-	-	-
Otras obligaciones financieras	-	-	-	-	-
Obligaciones por contratos de arrendamiento	-	-	-	-	-
Otros pasivos	-	-	-	-	-

China Construction Bank, Agencia en Chile  
Notas a los Estados Financieros Intermedios al 31 de marzo 2023 y  
Al 31 de diciembre de 2022

**(43) Operaciones con partes relacionadas, continuación**

**c) Activos y pasivos con partes relacionadas, continuación**

Tipo de activos y pasivos vigentes con partes relacionadas de acuerdo a NIC24 Al 31 de diciembre 2022  (en MMS)	Tipo de parte relacionada				
	Otra		Personal clave del Banco	Otras partes Relacionadas	Total
	Entidad Matriz	Entidad Juridica			
Auditado					
<b>ACTIVOS</b>					
Efectivo y depósitos en bancos	13,907	-	-	-	<b>13,907</b>
Operaciones con liquidación en curso	4,977	-	-	-	<b>4,977</b>
Activos financieros para negociar a valor razonable con cambios en resultados	-	-	-	-	-
Contratos de derivados financieros	-	-	-	-	-
Instrumentos financieros de deuda	-	-	-	-	-
Activos financieros no destinados para negociar obligatoriamente a valor razonable con cambios en resultados	-	-	-	-	-
Activos financieros designados a valor razonable con cambios en resultados	-	-	-	-	-
Activos financieros a valor razonable con cambios en otro resultado integral	-	-	-	-	-
Contratos de derivados financieros para cobertura contable	-	-	-	-	-
Activos financieros a costo amortizado	-	-	-	-	-
Derechos por pactos de retroventa y préstamos de valores	-	-	-	-	-
Instrumentos financieros de deuda	-	-	-	-	-
Colocaciones Comerciales	-	-	-	-	-
Colocaciones Vivienda	-	-	-	-	-
Colocaciones Consumo	-	-	-	-	-
Provisiones constituidas - Colocaciones	-	-	-	-	-
Otros activos	353	-	-	-	-
Créditos contingentes	-	-	-	-	-
<b>PASIVOS</b>					
Operaciones con liquidación en curso	5,009	-	-	-	<b>5,009</b>
Pasivos financieros para negociar a valor razonable con cambios en resultados	471	-	-	-	<b>471</b>
Contratos de derivados financieros	471	-	-	-	<b>471</b>
Pasivos financieros designados a valor razonable con cambios en resultados	-	-	-	-	-
Contratos de derivados financieros para cobertura contable	-	-	-	-	-
Pasivos financieros a costo amortizado	26,466	-	-	-	<b>26,466</b>
Depósitos y otras obligaciones a la vista	-	-	-	-	-
Depósitos y otras captaciones a plazo	-	-	-	-	-
Obligaciones por pactos de retrocompra y préstamos de valores	-	-	-	-	-
Obligaciones con bancos	26,466	-	-	-	<b>26,466</b>
Instrumentos financieros de deuda emitidos	-	-	-	-	-
Otras obligaciones financieras	-	-	-	-	-
Obligaciones por contratos de arrendamiento	-	-	-	-	-
Otros pasivos	-	-	-	-	-

China Construction Bank, Agencia en Chile  
Notas a los Estados Financieros Intermedios al 31 de marzo 2023 y  
Al 31 de diciembre de 2022

**(43) Operaciones con partes relacionadas, continuación**

**d) Ingresos y gastos por transacciones con partes relacionadas**

Tipo de ingresos y gastos por transacciones con partes relacionadas de acuerdo a NIC24 Al 31 de marzo 2023  (en MMS)	Tipo de parte relacionada				
	Otros		Personal clave		Total
	Entidad	Entidad	del	Otras partes	
	Matriz	Jurídica	Banco	Relacionadas	
	(i)	(ii)	Consolidado	(iv)	
Ingresos por intereses	-	-	-	-	-
Ingresos por reajustes	-	-	-	-	-
Ingresos por comisiones	331	-	-	-	331
Resultado financiero neto	247	-	-	-	247
Otros ingresos	-	-	-	-	-
<b>TOTAL INGRESOS</b>	<b>578</b>	<b>-</b>	<b>-</b>	<b>-</b>	<b>578</b>
Gastos por intereses	(153)	-	-	-	(153)
Gastos por reajustes	-	-	-	-	-
Gastos por comisiones	(22)	-	-	-	(22)
Gasto por pérdidas crediticias	-	-	-	-	-
Gastos por obligaciones de beneficios a empleados	-	-	-	-	-
Gastos de administración	-	-	-	-	-
Otros gastos	-	-	-	-	-
<b>TOTAL GASTOS</b>	<b>(175)</b>	<b>-</b>	<b>-</b>	<b>-</b>	<b>(175)</b>

Tipo de ingresos y gastos por transacciones con partes relacionadas de acuerdo a NIC24 Al 31 de marzo 2022  (en MMS)	Tipo de parte relacionada				
	Otros		Personal clave		Total
	Entidad	Entidad	del	Otras partes	
	Matriz	Jurídica	Banco	Relacionadas	
	(i)	(ii)	Consolidado	(iv)	
Ingresos por intereses	49	-	-	-	49
Ingresos por reajustes	-	-	-	-	-
Ingresos por comisiones	518	-	-	-	518
Resultado financiero neto	816	-	-	-	816
Otros ingresos	-	-	-	-	-
<b>TOTAL INGRESOS</b>	<b>1,383</b>	<b>-</b>	<b>-</b>	<b>-</b>	<b>1,383</b>
Gastos por intereses	(373)	-	-	-	(373)
Gastos por reajustes	-	-	-	-	-
Gastos por comisiones	(8)	-	-	-	(8)
Gasto por pérdidas crediticias	-	-	-	-	-
Gastos por obligaciones de beneficios a empleados	-	-	-	-	-
Gastos de administración	-	-	-	-	-
Otros gastos	-	-	-	-	-
<b>TOTAL GASTOS</b>	<b>(381)</b>	<b>-</b>	<b>-</b>	<b>-</b>	<b>(381)</b>

China Construction Bank, Agencia en Chile  
Notas a los Estados Financieros Intermedios al 31 de marzo 2023 y  
Al 31 de diciembre de 2022

**(43) Operaciones con partes relacionadas, continuación**

**e) Detalle de las transacciones con partes relacionadas y los resultados generados al 31 de marzo de 2023 y al 31 de marzo de 2022.**

Al 31 de marzo 2023		Descripción de la transacción (ii)			Transacciones en condiciones de equivalencia a aquellas transacciones con independencia mutua entre las partes (iii)		Efecto en el Estado de Resultado (v)		Efecto en el Estado de Situación Financiera (vi)	
Auditado	Naturaleza de la relación con el banco (i)			Condiciones de renovación	Monto (MMS) (iv)					
Razón social		Tipo de servicio	Plazo			Ingresos (MMS)	Gastos (MMS)	Cuentas por cobrar (MMS)	Cuentas por pagar (MMS)	
China Constuction Bank London Branch	Compraventa moneda extranjera	-	a la vista	-	-	-	-	-	4,911	
China Constuction Bank Corporation	Obligaciones por Prestamos	-	hasta un año	-	-	-	-	-	-	
China Constuction Bank Corporation	Obligaciones por Prestamos	-	hasta 3 años	-	24,544	-	-	-	24,544	
China Constuction Bank Corporation	Otras comisiones	-	-	-	-	-	-	-	-	
China Constuction Bank Corporation	Comisiones de Comex	-	-	-	-	331	-	-	-	
China Constuction Bank New York Branch	Interes	-	-	-	-	51	-	-	-	
China Constuction Bank Shenzhen Branch	Interes	Intereses	Vista	-	-	76	-	-	-	

Al 31 de marzo 2022	Naturaleza de la relación con el banco (i)	Descripción de la transacción (ii)			Transacciones en condiciones de equivalencia a aquellas transacciones con independencia mutua entre las partes (iii)	Monto (MMS) (iv)	Efecto en el Estado de Resultado (v)		Efecto en el Estado de Situación Financiera (vi)	
		Tipo de servicio	Plazo	Condiciones de renovación			Ingresos (MMS)	Gastos (MMS)	Cuentas por cobrar (MMS)	Cuentas por pagar (MMS)
Auditado	Razón social									
	China Constuction Bank London Branch	Compraventa moneda extranjera	-	a la vista	-	-	402	222	2,467	2,469
	China Constuction Bank Corporation	Obligaciones por Prestamos	-	hasta un año	-	-	24,161	80	-	24,161
	China Constuction Bank Corporation	Obligaciones por Prestamos	-	hasta 4 años	-	-	19,708	11	-	19,708
	China Constuction Bank Corporation	Otras comisiones	-	-	-	-	-	1	-	-
	China Constuction Bank Corporation	Comisiones de Comex	-	-	-	-	326	277	-	326
	China Constuction Bank New York Branch	Otras comisiones	-	-	-	-	-	2	-	-
	China Constuction Bank Shenzhen Branch	Interes	Intereses	Vista	-	-	24	-	-	-



China Construction Bank, Agencia en Chile  
Notas a los Estados Financieros Intermedios al 31 de marzo 2023 y  
Al 31 de diciembre de 2022

**(43) Operaciones con partes relacionadas, continuación**

**f) Pagos al Directorio y al Personal clave de la Gerencia del Banco y de sus Filiales**

Pagos al Directorio y al Personal clave de la Gerencia del Banco y de sus Filiales	Al 31 de marzo de	
	2023	2022
	MMS	MMS
Directorio:		
Pago de remuneraciones y dietas del Directorio - Banco	-	-
Personal clave de la Gerencia del Banco :		
Pago por beneficios a empleados de corto plazo	872	872
Pago por beneficios a empleados post-empleo	-	-
Pago por beneficios a empleados de largo plazo	-	-
Pago por beneficios a empleados por término de contrato laboral	-	-
Pago a empleados basados en acciones o instrumentos de patrimonio	-	-
Pago por obligaciones por planes post-empleo de contribución definida	-	-
Pago por obligaciones por planes post-empleo de beneficios definidos	-	-
Pago por otras obligaciones del personal	-	-
<b>Subtotal - Pagos por obligaciones de beneficios a empleados:</b>	<b>872</b>	<b>872</b>
<b>Total:</b>	<b>872</b>	<b>872</b>

**(44) Activos y pasivos a valor razonable**

**(a) Medida de valor razonable**

A continuación se presenta una comparación entre el valor en que figuran registrados los activos y pasivos financieros del Banco y su correspondiente valor razonable al 31 de marzo de 2023 y al 31 de diciembre de 2022.

El valor razonable de los activos que en el estado de situación financiera se presentan a ese valor, corresponde a estimaciones de los flujos de caja que se espera recibir, descontado a la tasa de interés de mercado relevante para cada tipo de operación.

El valor razonable de los pasivos que no tienen cotizaciones de mercado, se basa en el flujo de caja descontado, utilizando la tasa de interés para plazos similares de vencimiento.

	3/31/2023		12/31/2022	
	Valor libro MMS	Valor razonable MMS	Valor libro MMS	Valor razonable MMS
<b>Activos</b>				
Efectivo y depósitos en bancos	81,049	81,049	111,635	111,635
Contratos de derivados financieros	3,228	1,761	1,761	1,761
Adeudado por bancos	-	-	-	-
Créditos y cuentas por cobrar a clientes - Comerciales	202,685	209,792	216,325	219,799
Activos financieros a valor razonable con cambios en otros resultados integrales	-	-	-	-
Activos financieros a costo amortizado	-	-	-	-
	Valor libro MMS	Valor razonable MMS	Valor libro MMS	Valor razonable MMS
<b>Pasivos</b>				
Depositos y otras obligaciones a la vista	21,060	21,060	48,014	48,014
Depositos y otras captaciones a plazo	111,182	111,225	113,661	113,661
Contratos de retrocompra y préstamos de valores	-	-	-	-
Contratos de derivados financieros	3,198	3,198	471	471
Obligaciones con bancos	24,544	22,901	26,466	26,651
Otras obligaciones financieras	-	-	-	-

China Construction Bank, Agencia en Chile  
Notas a los Estados Financieros Intermedios al 31 de marzo 2023 y  
Al 31 de diciembre de 2022

**(44) Activos y pasivos a valor razonable, continuación**

(b) Medida de valor razonable y jerarquía de los activos y pasivos financieros

El Banco utiliza una jerarquía de valores razonables, que segrega los datos y/o supuestos de técnicas de valoración utilizados para medir el valor razonable de instrumentos financieros. La jerarquía brinda la máxima prioridad a precios cotizados no ajustados en mercados activos, para activos o pasivos idénticos (nivel 1) y la más baja prioridad a las medidas que implican importantes entradas o insumos no observables (nivel 3). Los tres niveles de la jerarquía de valor razonable son las siguientes:

Nivel 1: datos de precios cotizados (no ajustados) en mercados activos para activos o pasivos idénticos para los cuales el Banco tiene la capacidad de acceder a la fecha de medición.

Nivel 2: datos distintos a los precios cotizados incluidos en el nivel 1 que son observables para activos o pasivos, directa o indirectamente.

Nivel 3: datos no observables para el activo o pasivo.

	<u>Totales</u>	<u>Nivel 1</u>	<u>Nivel 2</u>	<u>Nivel 3</u>
Al 31 de marzo 2023	MMS	MMS	MMS	MMS
<b>ACTIVOS</b>				
Activos financieros para negociar a valor razonable con cambios en resultados	<u>3,228</u>	-	-	-
Contratos de derivados financieros	3,228	-	-	-
Instrumentos financieros de deuda	-	-	-	-
Otros	-	-	-	-
Activos financieros no destinados a negociación valorados obligatoriamente a valor razonable con cambios en resultados	-	-	-	-
Activos financieros designados a valor razonable con cambios en resultados	-	-	-	-
Activos financieros a valor razonable con cambios en otro resultado integral	-	-	-	-
Instrumentos financieros de deuda	-	-	-	-
Otros	-	-	-	-
Contratos de derivados financieros para cobertura contable				
Activos financieros a costo amortizado	-	-	-	-
Créditos y cuentas por cobrar a clientes - Comerciales	-	-	-	-
Inversiones en sociedades				
<b>Totales</b>	<u><u>3,228</u></u>	<u>-</u>	<u>-</u>	<u>-</u>
<b>PASIVOS</b>				
Pasivos financieros para negociar a valor razonable con cambios en resultados	<u>3,198</u>	-	<u>3,198</u>	-
Contratos de derivados financieros	3,198	-	3,198	-
Otros	-	-	-	-
Pasivos financieros designados a valor razonable con cambios en resultados	-			
Contratos de derivados financieros para cobertura contable	-			
Pasivos financieros a costo amortizado	-	-	-	-
Obligaciones con bancos	-	-	-	-
<b>Totales</b>	<u><u>3,198</u></u>	<u>-</u>	<u><u>3,198</u></u>	<u>-</u>

China Construction Bank, Agencia en Chile  
Notas a los Estados Financieros Intermedios al 31 de marzo 2023 y  
Al 31 de diciembre de 2022

**(44) Activos y pasivos a valor razonable, continuación**

**(b) Medida de valor razonable y jerarquía de los activos y pasivos financieros, continuación**

Al 31 de marzo de 2022	Totales MMS	Nivel 1 MMS	Nivel 2 MMS	Nivel 3 MMS
<b>ACTIVOS</b>				
Activos financieros para negociar a valor razonable con cambios en resultados	1,761	-	14	-
Contratos de derivados financieros	1,761	-	14	-
Instrumentos financieros de deuda	-	-	-	-
Otros	-	-	-	-
Activos financieros no destinados a negociaci ó n valorados obligatoriamente a valor razonable con cambios en resultados	-	-	-	-
Activos financieros designados a valor razonable con cambios en resultados	-	-	-	-
Activos financieros a valor razonable con cambios en otro resultado integral	-	-	-	-
Instrumentos financieros de deuda	-	-	-	-
Otros	-	-	-	-
Contratos de derivados financieros para cobertura contable	-	-	-	-
Activos financieros a costo amortizado	-	-	-	-
Créditos y cuentas por cobrar a clientes - Comerciales	-	-	-	-
Inversiones en sociedades	-	-	-	-
<b>Totales</b>	<b>1,761</b>	<b>-</b>	<b>14</b>	<b>-</b>
<b>PASIVOS</b>				
Pasivos financieros para negociar a valor razonable con cambios en resultados	-	-	-	-
Contratos de derivados financieros	-	-	-	-
Otros	-	-	-	-
Pasivos financieros designados a valor razonable con cambios en resultados	-	-	-	-
Contratos de derivados financieros para cobertura contable	-	-	-	-
Pasivos financieros a costo amortizado	-	-	-	-
Obligaciones con bancos	-	-	-	-
Instrumentos financieros de deuda emitidos	-	-	-	-
<b>Totales</b>	<b>-</b>	<b>-</b>	<b>-</b>	<b>-</b>

**(c) Técnicas de valoración**

Las técnicas de valoración utilizadas se basan en estimaciones de factores de mercado mediante modelos matemáticos y estadísticos ampliamente utilizados en la literatura financiera, los cuales son testeados mediante análisis retrospectivos. Los forwards de moneda se valorizan mediante el descuento de los flujos de caja calculados a partir de los tipos de cambio forward para cada par de monedas. Los instrumentos de renta fija se valorizan mediante flujos de caja descontados a tasas observadas en el mercado.

Estas técnicas están documentadas en la Política de Valorización, la que es revisada y aprobada al menos de forma anual por el Comité Ejecutivo del banco.

**(d) Ajustes de valoración y otros insumos y consideraciones.**

Las estimaciones del valor razonable de los forwards de moneda incorporan el riesgo de crédito mediante el ajuste de valoración de crédito (CVA), el que es estimado de acuerdo con los lineamientos establecidos en la Política de Valorización del banco.

China Construction Bank, Agencia en Chile  
Notas a los Estados Financieros Intermedios al 31 de marzo 2023 y  
Al 31 de diciembre de 2022

**(44) Activos y pasivos a valor razonable, continuación.**

(e) Impacto de los ajustes de valoración y otros entradas

(f) Transferencias entre el nivel 1 y el nivel 2 y/o ejemplo de referencia.

Durante los períodos de referencia no existieron transferencias entre nivel 1 y 2

(g) Conciliación de los saldos de apertura en instrumentos financieros de Nivel 3 medidos a valor razonable.

El banco no tiene activos ni pasivos en nivel 3.

(h) Impacto en el valor razonable de nivel 3 financiero instrumentos medidos al valor razonable de cambios en supuestos clave

El banco no tiene activos ni pasivos en nivel 3.

(i) Análisis cuantitativo de entradas significativas no observables

El banco no tiene activos ni pasivos en nivel 3.

(j) Sensibilidad de las mediciones del valor razonable a cambios en datos de mercado no observables.

El banco no tiene activos ni pasivos en nivel 3.

**(45) Vencimiento según sus plazos remanentes de activos y pasivos financieros.**

a) Al 31 de marzo de 2023 y al 31 de diciembre de 2022 el detalle del vencimiento según sus plazos remanentes de activos y pasivos financieros es el siguiente:

	A la vista	hasta a 1 mes	más de 1 mes hasta 3 meses	más de 3 meses hasta 1 año	más de 1 a hasta 3 años	más de 3 años hasta 5 años	más de 5 años	Total
	MMS	MMS	MMS	MMS	MMS	MMS	MMS	MMS
<b>Al 31 de marzo 2023</b>								
<b>Activos financieros</b>								
Efectivo y depósitos en bancos	81,049	-	-	-	-	-	-	81,049
Operaciones con liquidación en curso	4,907	-	-	-	-	-	-	4,907
Contratos de derivados financieros	-	3,228	-	-	-	-	-	3,228
Créditos y cuentas por cobrar a clientes - Comerciales	30,571	27,105	41,075	31,429	37,292	20,902	14,311	202,685
	<b>116,527</b>	<b>30,333</b>	<b>41,075</b>	<b>31,429</b>	<b>37,292</b>	<b>20,902</b>	<b>14,311</b>	<b>291,869</b>
<b>Pasivos financieros</b>								
Operaciones con liquidación en curso	4,911	-	-	-	-	-	-	4,911
Contratos de derivados financieros	-	3,198	-	-	-	-	-	3,198
Depósitos y otras obligaciones a la vista	21,060	-	-	-	-	-	-	21,060
Depósitos y otras captaciones a plazo	5,477	35,235	35,235	35,235	-	-	-	111,182
Obligaciones con bancos	-	-	-	-	26,466	-	-	26,466
	<b>31,448</b>	<b>38,433</b>	<b>35,235</b>	<b>35,235</b>	<b>26,466</b>	<b>-</b>	<b>-</b>	<b>166,817</b>

China Construction Bank, Agencia en Chile  
Notas a los Estados Financieros Intermedios al 31 de marzo 2023 y  
Al 31 de diciembre de 2022

**(45) Vencimiento según sus plazos remanentes de activos y pasivos financieros, continuación.**

	A la vista	hasta a 1 mes	más de 1 mes hasta 3 meses	más de 3 meses hasta 1 año	más de 1 a hasta 3 años	más de 3 años hasta 5 años	más de 5 años	Total
Al 31 de diciembre 2022	MMS	MMS	MMS	MMS	MMS	MMS	MMS	MMS
<b>Activos financieros</b>								
Efectivo y depósitos en bancos	111,635	-	-	-	-	-	-	111,635
Operaciones con liquidación en curso	4,977	-	-	-	-	-	-	4,977
Contratos de derivados financieros	-	222	1,541	-	-	-	-	1,763
Créditos y cuentas por cobrar a clientes - Comerciales	8,939	29,575	30,571	27,105	41,075	31,429	37,292	205,986
	<b>125,551</b>	<b>29,797</b>	<b>32,112</b>	<b>27,105</b>	<b>41,075</b>	<b>31,429</b>	<b>37,292</b>	<b>324,361</b>
<b>Pasivos financieros</b>								
Operaciones con liquidación en curso	5,009	-	-	-	-	-	-	5,009
Contratos de derivados financieros	-	471	-	-	-	-	-	471
Depósitos y otras obligaciones a la vista	48,014	-	-	-	-	-	-	48,014
Depósitos y otras captaciones a plazo	24,808	29,651	61,020	882	-	-	-	116,361
Obligaciones con bancos	-	-	-	-	26,466	-	-	26,466
	<b>77,831</b>	<b>30,122</b>	<b>61,020</b>	<b>882</b>	<b>26,466</b>	<b>-</b>	<b>-</b>	<b>196,321</b>

b) El siguiente cuadro muestra los descalses de liquidez y el cumplimiento de límites normativos al 31 de marzo de 2023 y al 31 de diciembre de 2022 en todas las monedas:

	A la vista	hasta a 1 mes	más de 1 mes hasta 3 meses	más de 3 meses hasta 1 año	más de 1 a hasta 3 años	más de 3 años hasta 5 años	más de 5 años	Total
Al 31 de diciembre 2022	MMS	MMS	MMS	MMS	MMS	MMS	MMS	MMS
<b>Activos financieros</b>								
Efectivo y depósitos en bancos	111,635	-	-	-	-	-	-	111,635
Operaciones con liquidación en curso	4,977	-	-	-	-	-	-	4,977
Contratos de derivados financieros	-	222	1,541	-	-	-	-	1,763
Créditos y cuentas por cobrar a clientes - Comerciales	8,939	29,575	30,571	27,105	41,075	31,429	37,292	205,986
	<b>125,551</b>	<b>29,797</b>	<b>32,112</b>	<b>27,105</b>	<b>41,075</b>	<b>31,429</b>	<b>37,292</b>	<b>324,361</b>
<b>Pasivos financieros</b>								
Operaciones con liquidación en curso	5,009	-	-	-	-	-	-	5,009
Contratos de derivados financieros	-	471	-	-	-	-	-	471
Depósitos y otras obligaciones a la vista	48,014	-	-	-	-	-	-	48,014
Depósitos y otras captaciones a plazo	24,808	29,651	61,020	882	-	-	-	116,361
Obligaciones con bancos	-	-	-	-	26,466	-	-	26,466
	<b>77,831</b>	<b>30,122</b>	<b>61,020</b>	<b>882</b>	<b>26,466</b>	<b>-</b>	<b>-</b>	<b>196,321</b>

China Construction Bank, Agencia en Chile  
Notas a los Estados Financieros Intermedios al 31 de marzo 2023 y  
Al 31 de diciembre de 2022

c) El siguiente cuadro muestra los descálces de liquidez y el cumplimiento de límites normativos Al 31 de marzo de 2023 y al 31 de diciembre de 2022 en moneda extranjera:

3/31/2023	hasta 7 días MMS	hasta 15 días MMS	hasta a 1 mes MMS	de 1 a 3 meses MMS	de 3 meses a 1 año MMS	de 1 a 3 años MMS	sobre 3 años MMS	Total MMS
Disponible	42,734	42,734	42,734	-	-	-	-	42,734
Inversiones financieras	-	-	-	-	-	-	-	-
Adeudado por bancos	-	-	-	-	-	-	-	-
Colocaciones comerciales	5,487	6,643	29,463	7,233	25,785	41,344	14,189	118,014
Contratos de derivados	14,869	33,468	33,468	-	-	-	-	33,468
Líneas comprometidas	-	-	-	-	-	-	-	-
Otros activos	23,975#	23,975#	23,975	-	-	-	-	23,975
	87,065	106,820	129,640	7,233	25,785	41,344	14,189	218,191
Obligaciones vista	35,068	35,068	35,068	-	-	-	-	35,068
Depósitos y captaciones a plazo	22,061	44,582	48,372	51,613	891	-	-	100,876
Financiamiento interbancario	5,009	5,009	5,009	-	-	27,343	-	32,352
Bonos	-	-	-	-	-	-	-	-
Contratos de derivados	15,341	33,718	33,718	8,569	-	-	-	42,287
Otras obligaciones	46,994#	46,994#	52,636	5,643	39,498	-	-	97,777
	124,473	165,371	174,803	65,825	40,389	27,343	-	308,360
Descalce*	37,408	58,551	45,163	58,592	14,604	(14,001)	(14,189)	90,169
Descalce acumulado*	37,408	58,551	45,163	103,755	118,359	104,358	90,169	-
Límite normativo	-	-	131,633	-	-	-	-	-
Holgura	-	-	86,470	-	-	-	-	-

3/31/2022	hasta 7 días MMS	hasta 15 días MMS	hasta a 1 mes MMS	de 1 a 3 meses MMS	de 3 meses a 1 año MMS	de 1 a 3 años MMS	sobre 3 años MMS	Total MMS
Inversiones financieras	-	-	-	-	-	-	-	-
Adeudado por bancos	-	-	-	-	-	-	-	-
Colocaciones comerciales	4,069	15,460	23,526	24,389	14,262	15,182	30,109	107,468
Contratos de derivados	-	9,296	15,342	-	-	-	-	15,342
Líneas comprometidas	-	-	-	-	-	-	-	-
Otros activos	8,828	8,828	8,828	-	-	-	-	8,828
	33,199	53,886	67,998	24,389	14,262	15,182	30,109	151,940
	46,096	87,470	115,694	48,778	28,524	30,364	60,218	283,578
Obligaciones vista	9,901	9,901	9,901	-	-	-	-	9,901
Depósitos y captaciones a plazo	1,786	4,119	21,797	24,189	3,994	-	-	49,980
Financiamiento interbancario	-	-	-	-	-	-	27,063	27,063
Bonos	-	-	-	-	-	-	-	-
Contratos de derivados	-	17,748	23,796	25,612	12,884	-	-	62,292
Otras obligaciones	44,887	44,887	56,355	11,468	88,269	-	-	156,092
	56,574	76,656	111,849	61,269	105,147	-	27,063	305,328
	113,148	153,311	223,698	122,538	210,294	-	54,126	610,656
Descalce*	23,375	22,770	43,851	36,880	90,885	(15,182)	(3,046)	153,388
Descalce acumulado*	23,375	22,770	43,851	80,731	171,616	156,434	153,388	-
Límite normativo	-	-	123,436	-	-	-	-	-
Holgura	-	-	79,585	-	-	-	-	-

China Construction Bank, Agencia en Chile  
Notas a los Estados Financieros Intermedios al 31 de marzo 2023 y  
Al 31 de diciembre de 2022

**(45) Vencimiento según sus plazos remanentes de activos y pasivos financieros, continuación.**

De acuerdo al Capítulo III.B.2.1 del Compendio de Normas Financieras del Banco Central de Chile y al Capítulo 12-20 de la Recopilación Actualizada de Normas de la Comisión para el Mercado Financiero, los descalses de liquidez deben estar dentro de los siguientes límites:

- La suma de todos los descalses de plazo hasta 30 días en moneda extranjera no podrá ser superior al capital básico.

Al 31 de marzo de 2022 y al 31 de diciembre de 2022, el banco cumple con el límite normativo descalce de liquidez establecidos en la regulación local.

**(46) Activos y pasivos financieros y no financieros por moneda**

Los siguientes son los montos de los activos y pasivos financieros y no financieros para las monedas más relevantes al cierre del año terminado al 31 de diciembre de 2022 y 31 de diciembre 2021.

Al 31 de diciembre 2022 Auditado	Moneda Local			Moneda Extranjera		
	CLP	UF	Reajustabl e por TC	USD	CNY	EUR
<b>PASIVOS</b>						
Operaciones con liquidación en curso	-	-	-	5.009	-	-
cambios en resultados	-	-	-	-	-	-
Contratos de derivados financieros	-	-	-	-	471	-
Otros	-	-	-	-	-	-
Pasivos financieros designados a valor razonable con cambios en resultados	-	-	-	-	-	-
Contratos de derivados financieros para cobertura contable	-	-	-	-	-	-
Depósitos y otras obligaciones a la vista	12.946	-	-	35.068	-	-
Depósitos y otras captaciones a plazo	13.139	-	-	59.512	41.010	-
Obligaciones por pactos de retrocompra y préstamos de valores	-	-	-	-	-	-
Obligaciones con bancos	-	-	-	26.466	-	-
Instrumentos financieros de deuda emitidos	-	-	-	-	-	-
Otras obligaciones financieras	-	-	-	-	-	-
Obligaciones por contratos de arrendamiento	1.333	-	-	-	-	-
Instrumentos financieros de capital regulatorio emitidos	-	-	-	-	-	-
Provisiones por contingencias	663	-	-	-	-	-
Provisiones para dividendos, pago de intereses y reapreciación de instrumentos financieros de capital regulatorio emitidos	-	-	-	-	-	-
Provisiones especiales por riesgo de crédito	232	220	-	2.511	-	-
Impuestos corrientes	-	-	-	-	-	-
Impuestos diferidos	-	-	-	-	-	-
Otros pasivos	323	-	-	168	-	-
Pasivos incluidos en grupos enajenables para la venta	-	-	-	-	-	-
<b>TOTAL PASIVOS</b>	<b>28.636</b>	<b>220</b>	<b>-</b>	<b>128.734</b>	<b>41.481</b>	<b>-</b>

China Construction Bank, Agencia en Chile  
Notas a los Estados Financieros Intermedios al 31 de marzo 2023 y  
Al 31 de diciembre de 2022

**(46) Activos y pasivos financieros y no financieros por moneda, continuación**

Al 31 de diciembre 2021	Moneda Local			Moneda Extranjera		
	CLP	UF	Reajustabl e por TC	USD	CNY	EUR
<b>Auditado</b>						
<b>ACTIVOS</b>						
Efectivo y depósitos en bancos	61.990	-	-	22.301	6.641	2
Operaciones con liquidación en curso	-	-	-	-	-	-
Contratos de derivados financieros	-	-	-	-	14	-
Instrumentos financieros de deuda	-	-	-	-	-	-
Otros	-	-	-	-	-	-
Activos financieros no destinados a negociación valorados obligatoriamente a valor razonable con cambios en resultados	-	-	-	-	-	-
Activos financieros designados a valor razonable con cambios en resultados	-	-	-	-	-	-
Activos financieros a valor razonable con cambios en otro resultado integral	-	-	-	-	-	-
Instrumentos financieros de deuda	-	-	-	-	-	-
Otros	-	-	-	-	-	-
Contratos de derivados financieros para cobertura contable	-	-	-	-	-	-
Derechos por pactos de retroventa y préstamos de valores	-	-	-	-	-	-
Instrumentos financieros de deuda	-	-	-	-	-	-
Adeudado por bancos	-	-	-	-	-	-
Créditos y cuentas por cobrar a clientes - Comerciales	48.147	49.951	-	102.341	-	-
Créditos y cuentas por cobrar a clientes - Vivienda	-	-	-	-	-	-
Créditos y cuentas por cobrar a clientes - Consumo	-	-	-	-	-	-
Inversiones en sociedades	-	-	-	-	-	-
Activos Intangibles	164	-	-	-	-	-
Activos fijos	157	-	-	-	-	-
Activos por derecho a usar bienes en arrendamiento	1.421	-	-	-	-	-
Impuestos corrientes	-	-	-	-	-	-
Impuestos diferidos	2.224	-	-	-	-	-
Otros activos	16	-	-	187	-	-
Activos no corrientes y grupos enajenables para la venta	-	-	-	-	-	-
<b>TOTAL ACTIVOS</b>	<b>114.119</b>	<b>49.951</b>	<b>-</b>	<b>124.829</b>	<b>6.655</b>	<b>2</b>



China Construction Bank, Agencia en Chile  
Notas a los Estados Financieros Intermedios al 31 de marzo 2023 y  
Al 31 de diciembre de 2022

Al 31 de diciembre 2021 Auditado	Moneda Local			Moneda Extranjera		
	CLP	UF	Reajuste e por TC	USD	CNY	EUR
<b>PASIVOS</b>						
Operaciones con liquidación en curso	-	-	-	5.009	-	-
cambios en resultados	-	-	-	-	-	-
Contratos de derivados financieros	-	-	-	1.400	2	-
Otros	-	-	-	-	-	-
Pasivos financieros designados a valor razonable con cambios en resultados	-	-	-	-	-	-
Contratos de derivados financieros para cobertura contable	-	-	-	-	-	-
Depósitos y otras obligaciones a la vista	11.816	-	-	8.366	1.535	-
Depósitos y otras captaciones a plazo	67.528	-	-	29.987	19.931	-
Obligaciones por pactos de retrocompra y préstamos de valores	-	-	-	-	-	-
Obligaciones con bancos	-	-	-	25.857	-	-
Instrumentos financieros de deuda emitidos	-	-	-	-	-	-
Otras obligaciones financieras	-	-	-	-	-	-
Obligaciones por contratos de arrendamiento	1.463	-	-	-	-	-
Instrumentos financieros de capital regulatorio emitidos	-	-	-	-	-	-
Provisiones por contingencias	738	-	-	-	-	-
Provisiones para dividendos, pago de intereses y reapreciación de instrumentos financieros de capital regulatorio emitidos	-	-	-	-	-	-
Provisiones especiales por riesgo de crédito	3.004	-	-	-	-	-
Impuestos corrientes	-	-	-	-	-	-
Impuestos diferidos	-	-	-	-	-	-
Otros pasivos	494	-	-	-	-	-
Pasivos incluidos en grupos enajenables para la venta	-	-	-	-	-	-
<b>TOTAL PASIVOS</b>	<b>85.043</b>	<b>-</b>	<b>-</b>	<b>70.619</b>	<b>21.468</b>	<b>-</b>

**(47) Administración e informe de riesgos**

La gestión del riesgo es de importancia fundamental tanto a nivel corporativo como a nivel local para garantizar que los riesgos asumidos por el Banco estén dentro de los niveles de tolerancia y apetito por riesgo definidos por la corporación. En concreto, se busca optimizar la relación riesgo retorno del banco y mantener permanentemente controladas sus exposiciones a los diferentes tipos de riesgos.

**1. Estructura de la Administración del Riesgo**

El banco cuenta con un Departamento de Riesgo que es responsable de velar por la adecuada gestión de los riesgos de crédito, financiero, operacional y de seguridad de la información. El Departamento de Riesgo depende del subgerente general del Banco, quien a su vez depende del gerente general y recibe directrices y reporta a diferentes departamentos en casa matriz. En términos de riesgo de crédito, la aprobación de líneas que exceden la delegación local está a cargo del Departamento de Aprobación de Crédito de casa matriz.

El siguiente cuadro muestra la estructura y dependencia del departamento de Riesgo:

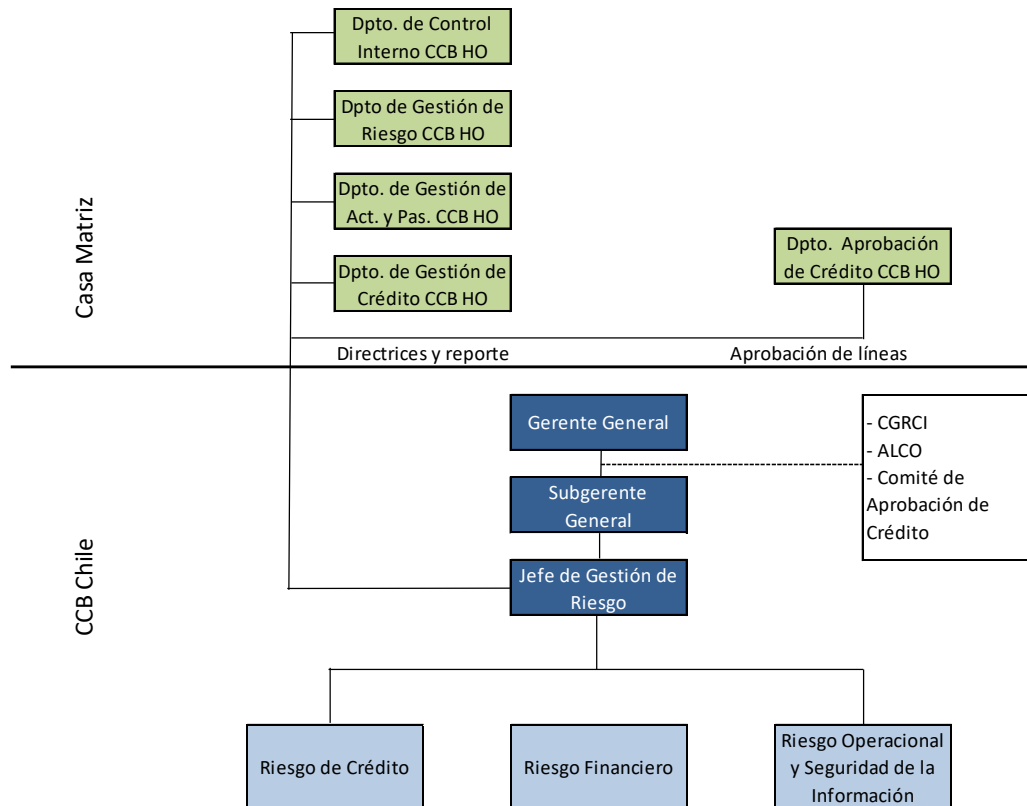

La estructura de gestión del riesgo de China Construction Bank, Agencia en Chile, se apoya en los siguientes comités:

### 1.1. Comité de Gestión de Riesgo y Control Interno

Este comité tiene como objetivo definir las directrices para la administración de los riesgos actuales y futuros a ser asumidos por el banco y emitir recomendaciones al Comité Ejecutivo sobre los niveles de tolerancia y apetito por riesgo. Adicionalmente, este comité analiza y examina las exposiciones del banco en materia de riesgo de crédito, riesgo de mercado, riesgo de liquidez, riesgo operacional, continuidad del negocio, riesgo de servicios externalizados y riesgo de seguridad de la información sobre la base de informes presentados por las áreas involucradas en la gestión de estos riesgos. En este comité también se presentan los resultados de las pruebas de tensión y se someten a aprobación las clasificaciones de riesgo de la cartera de clientes del banco.

El comité de Gestión de Riesgo tiene frecuencia trimestral y está integrado por:

- Gerente General (Presidente)
- Subgerente General
- Subgerente de Riesgo
- Gerente de Tesorería
- Gerente del Departamento de Operaciones y Finanzas
- Subgerente de la Banca Corporativa
- Subgerente del Departamento de Tecnología de la Información
- Oficial de Cumplimiento
- Gerente del Departamento de Administración

### **1.2. Comité de Activos y Pasivos (ALCO)**

Este comité tiene como propósito revisar y tomar decisiones sobre las estrategias de tesorería y monitorear los niveles de riesgo de liquidez y mercado asumidos por el banco.

El ALCO tiene frecuencia mensual y está integrado por:

- Gerente General
- Subgerente General
- Gerente de Tesorería (Presidente)
- Subgerente de Riesgo
- Subgerente de la Banca Corporativa
- Gerente de Operaciones y Finanzas

### **(47) Administración e informe de riesgos,**

### **1.3. Comité de Aprobación de Crédito**

El propósito de este comité es el de tomar decisiones finales (aprobación o rechazo) sobre propuestas de crédito dentro de las delegaciones locales. Las propuestas que exceden estos límites deben ser presentadas al Departamento de Aprobación de Crédito de Casa Matriz. Asimismo, aprueba ratings internos, excepciones y enmiendas dentro de la delegación local.

Este comité tiene sesiones ad-hoc convocadas a requerimiento del Gerente del Departamento de Riesgo y está integrado por:

- Subgerente general
- Subgerente de riesgo
- Analista de riesgo
- Analista de riesgo de crédito
- Oficial de cumplimiento

## **2. Riesgo de Crédito**

El riesgo de crédito representa la pérdida financiera que surge del incumplimiento de las obligaciones contractuales o compromisos de un deudor o contraparte.

El marco de gestión de riesgo de crédito se basa en estándares y metodologías corporativas implementadas localmente por el Departamento de Riesgo de la sucursal, así como en la regulación y en los límites normativos establecidos por la Ley General de Bancos y la Comisión para el Mercado Financiero.

A nivel corporativo, el Departamento de Gestión de Riesgo de casa matriz es responsable del desarrollo e implementación de las herramientas de medición de riesgo de crédito, incluyendo los modelos de rating internos; el Departamento de Gestión de Crédito es responsable de establecer las políticas de gestión de riesgo de crédito y de monitorear la calidad de los activos crediticios y el Departamento de Aprobación de Crédito está a cargo de la administración de los límites de crédito globales y de las aprobaciones de crédito que exceden la delegación local.

**(47) Administración e informe de riesgos, continuación**

A nivel local, la gestión del riesgo de crédito se realiza bajo las delegaciones de casa matriz, que dependen del rating interno de cada cliente y las garantías asociadas. El Departamento de Riesgo está a cargo del análisis y evaluación de las propuestas de crédito, incluyendo la revisión del rating interno y la clasificación normativa de las contrapartes.

**2.1. Riesgo de Crédito en Compromisos Contingentes**

El Banco opera con diversos instrumentos que, aunque suponen exposición al riesgo de crédito, no están reflejados en el estado de situación financiera, tales como avales y fianzas, cartas de crédito documentarias, boletas de garantía, y líneas de crédito de libre disponibilidad no desembolsadas.

Los avales y fianzas representan una obligación de pago irrevocable. En caso de que un cliente avalado no cumpla sus obligaciones con terceros caucionadas por el Banco, éste efectuará los pagos

correspondientes, de modo que estas operaciones representan la misma exposición al riesgo de crédito que un préstamo común.

Las cartas de crédito documentarias son compromisos documentados por el Banco en nombre del cliente que son garantizados por las mercaderías embarcadas a las cuales se relacionan y, por lo tanto, tienen menor riesgo que un endeudamiento directo.

Las boletas de garantía corresponden a compromisos contingentes que se hacen efectivos sólo si el cliente no cumple con las obligaciones pactadas con un tercero y garantizadas por estas boletas.

Cuando se trata de compromisos para otorgar créditos, el Banco está potencialmente expuesto a pérdidas en un monto equivalente al total no usado del compromiso. El Banco monitorea el período de vigencia de las líneas de crédito porque generalmente los compromisos a plazos largos tienen un mayor riesgo de crédito que los compromisos a plazos cortos.

**2.2. Riesgo de Crédito en Contratos de Derivados Financieros**

El Banco mantiene límites estrictos sobre las posiciones abiertas en contratos de derivados negociados directamente con sus contrapartes. En todo caso, el riesgo de crédito está limitado al equivalente de crédito de los contratos, el que sólo representa una fracción de los valores nominales de esos instrumentos. Esta exposición al riesgo de crédito es administrada como parte de los límites a clientes, junto con potenciales exposiciones por fluctuaciones de mercado.

### 2.3. Máxima Exposición al Riesgo de Crédito

El detalle de la máxima exposición al riesgo de crédito para los distintos componentes del estado de situación financiera, incluyendo los créditos contingentes, pero sin considerar las garantías ni otras mejoras crediticias, al 31 de marzo de 2023 y al 31 de diciembre de 2022, se muestra a continuación:

	Nota	Saldo Contable		Máxima Exposición	
		31-03-2023	31-12-2022	31-03-2023	31-12-2022
		MMS	MMS	MMS	MMS
Efectivo y depósitos en bancos	6	81.049	111.635	81.049	111.635
Operaciones con liquidación en curso	6	4.907	4.977	4.907	4.977
Adeudado por bancos	8	-	-	-	-
Créditos y cuentas por cobrar a clientes	9	202.685	205.986	202.685	205.986
Contratos de derivados financieros	7	3.228	1.761	12.282	2.392
Contratos de retrocompra y préstamo de valores		-	-	-	-
Otros activos	14	481	352	481	352
Créditos contingentes	18	53.906	47.460	53.906	47.460
<b>Total</b>		<b>346.256</b>	<b>372.171</b>	<b>355.310</b>	<b>372.802</b>

### 2.4. Garantías

Al 31 de marzo de 2023 y al 31 de diciembre de 2022, el banco mantenía garantías totales a su favor por MM\$ 12.484 y MM\$ 12.148, respectivamente. Al 31 de marzo de 2023 y al 31 de diciembre de 2022, el banco mantenía como colaterales garantías hipotecarias y prendas de instrumentos financieros.

### 2.5. Provisiones por riesgo de Crédito

China Construction Bank, Agencia en Chile, evalúa periódicamente su cartera de créditos y activos contingentes con el objetivo de determinar el nivel de provisiones suficiente para cubrir las pérdidas esperadas.

Dado su modelo de negocios y la complejidad y tamaño de sus deudores, el banco evalúa su cartera de forma individual. La evaluación se realiza en conformidad a lo establecido en el Numeral 2 del Capítulo B-1 del Compendio de Normas Contables de la Comisión para el Mercado Financiero y considera la capacidad y disposición del deudor de cumplir con sus obligaciones crediticias, tomando en cuenta aspectos como la industria, situación del negocio, estructura de propiedad, comportamiento de pago, entre otros.

Con el fin de constituir provisiones, el banco clasifica a sus deudores en una de la categorías establecidas por la norma que son: normal (A1 a A6), subestándar (B1 a B4) e incumplimiento (C1 a C6). Para ello, se basa en una homologación referencial entre las categorías resultantes de sus modelos internos de rating crediticio y las categorías normativas y en un monitoreo permanente del comportamiento de pago y condiciones financieras y operativas de sus clientes. Adicionalmente, en forma mensual el Comité Ejecutivo revisa diversos indicadores de concentración y riesgo de la cartera de colocaciones.

## **2.6. Calidad Crediticia**

Al 31 de marzo de 2023, el 87,96% de la cartera crediticia del banco estaba clasificada en categoría normal y el 12,04% restante, en categoría en incumplimiento; mientras que al 31 de diciembre de 2022, el 87,19% de la cartera crediticia del banco estaba clasificada en categoría normal y el 7,80%, en categoría subestándar y el 5,01% restante, en categoría en incumplimiento. Al 31 de marzo de 2023, el banco presentaba mora superior a 90 días equivalente al 12,04%% de su cartera de colocaciones, mientras que al 31 de diciembre de 2022, el banco presentaba mora menor a 30 días equivalente a 6,44%, mora entre 30 y 90 días de 1,59% y mora mayor a 90 días de 4,67% de su cartera de colocaciones.

## **3. Riesgo de Liquidez**

El riesgo de liquidez es aquel que se materializa si, independientemente de su capacidad de servicio de deuda, el banco no puede obtener suficientes fondos a tiempo, o a un costo razonable, para cubrir sus necesidades de crecimiento de activos o de pago de pasivos a su vencimiento. El objetivo de la gestión del riesgo de liquidez en el banco es mantener un nivel razonable de liquidez y asegurar los pagos y liquidaciones de acuerdo con los requerimientos normativos y corporativos.

### **(47) Administración e informe de riesgos**

#### **2. Riesgo de Crédito**

##### **3.1. Fuentes de Riesgo de Liquidez**

El Banco está expuesto a dos tipos de riesgo de liquidez en sus actividades diarias. Estas son el riesgo de liquidez de mercado y el riesgo de liquidez de financiamiento, tal como se describe a continuación:

Riesgo de liquidez de mercado es el riesgo de que el banco no sea capaz de cerrar una posición de manera oportuna y puede ser causado por aumentos en la concentración de productos y divisas, o por la inestabilidad del mercado. Este riesgo se evalúa considerando la relación entre los mercados, el plazo de los productos pendientes y otros factores.

##### **3.1. Fuentes de Riesgo de Liquidez**

El Riesgo de liquidez de financiamiento es el riesgo de que el Banco requiera más financiamiento que el disponible en el mercado en un momento determinado o que para obtenerlo deba incurrir en costos significativos. Pueden haber diversas razones para la falta de opciones de financiamiento; entre ellas, un problema estructural del mercado financiero; un problema específico del Banco; un problema específico que afecte al país o a la región, etc. Por lo tanto, el riesgo de liquidez de financiamiento no depende del precio (tasa de interés) que el Banco está dispuesto a pagar por esos fondos.

##### **3.2. Medición y Límites de Riesgo de Liquidez**

El banco adopta un enfoque de flujos de efectivo para medir el riesgo de liquidez y tiene las herramientas necesarias para la proyección de flujos de efectivo futuros derivados de los activos, pasivos y partidas fuera del balance, en diferentes horizontes de tiempo.

China Construction Bank, Agencia en Chile  
Notas a los Estados Financieros Intermedios al 31 de marzo 2023 y  
Al 31 de diciembre de 2022

China Construction Bank, Agencia en Chile, utiliza la metodología de vencimiento contractual para el cumplimiento de los límites de liquidez normativos, establecida en el Capítulo III.B.2.1 del Compendio de Normas Financieras del Banco Central de Chile y en el Capítulo 12-20 de la Recopilación Actualizada de Normas de la Comisión para el Mercado Financiero.

La posición de liquidez es medida y controlada a través de la diferencia entre los flujos de efectivo a pagar, asociados a las cuentas de pasivos y gastos, y los flujos de efectivo a recibir, asociados a las cuentas de activos e ingresos, durante un período o ventana de tiempo específicos (30 y 90 días). Esta diferencia se llama “descalce de liquidez”, y debe calcularse de manera separada para moneda local y para moneda extranjera. El resultado de estas mediciones es reportado semanalmente y cada fin de mes a la Comisión para el Mercado Financiero.

El Banco Central de Chile ha establecido que la suma de todos los descálces de plazo hasta 30 días considerando solo los flujos en moneda extranjera no puede ser superior a una vez el capital básico.

Asimismo, el Banco Central de Chile ha establecido que los bancos deben calcular una razón de cobertura de liquidez (RCL) resultante del cociente entre el stock de activos líquidos de alta calidad (ALAC) y los egresos netos de efectivo estresados (ENE) y una razón de financiamiento estable neto (RFEN) resultante del cociente del financiamiento estable disponible y el financiamiento estable requerido a 1 año. Los límites normativos para la RCL y la RFEN son de 100% y de 70%, respectivamente. En adición a los límites normativos para estas razones, el banco tiene un límite interno de 110% para la RCL y de 00% para la RFEN. Ambas razones se miden de acuerdo con lo definido en el Capítulo 12-20 de la Recopilación Actualizada de Normas de la Comisión para el Mercado Financiero

La razón de cobertura de liquidez busca asegurar que en circunstancias de poca liquidez en el mercado, el banco tenga suficientes activos líquidos de alta calidad que puedan ser utilizados para cubrir las demandas de liquidez de los próximos 30 días, mientras que la razón de financiamiento estable neto busca precautelar la liquidez del banco en el mediano y largo plazo

El siguiente cuadro muestra la razón de cobertura de liquidez al 31 de marzo de 2023 y al 31 de diciembre de 2022. En él se evidencia que al 31 de marzo de 2023 y al 31 de diciembre de 2022, los activos líquidos de alta calidad (ALAC) eran superiores a los egresos netos de efectivo estimados para los próximos 30 días (ENE), por lo que la razón de cobertura de liquidez (RCL) era superior tanto al límite interno como al límite normativo.

INDICADOR	31-03-2023			31-12-2022		
	MMS			MMS		
	Ratio	ALAC	ENE	Ratio	ALAC	ENE
<b>RCL</b>	184,05%	57.713	31.357	233,97%	92.807	39.666
	Ratio	FED	FER	Ratio	FED	FER
<b>RFEN</b>	107,73%	175.123	162.559	116,10%	177.521	152.897

A continuación se presentan los activos líquidos de alta calidad y las fuentes de financiamiento con que contaba el banco al 31 de marzo de 2023:

### 3.2 Medición y Límites de Riesgo de Liquidez

Adicionalmente, el banco realiza trimestralmente pruebas de tensión de riesgo de liquidez con el fin de evaluar el impacto de escenarios extremos. Los resultados de la prueba realizada a marzo de 2023 muestran que estos escenarios tendrían un impacto acotado en las métricas de liquidez del banco, lo que se explica por la estructura de su balance, concentrado en activos de corto plazo y financiado principalmente con capital.

<b>Estado de Liquidez al 31-03-2023 (cifras en MM CLP)</b>		
	<b>Individual</b>	
Activos Nivel 1	57.713	
Activos Nivel 2		
Otros Activos Liquidos		
Egresos Netos	31.357	
Financiamiento Estable Disponible	175.123	
Financiamiento Estable Requerido	162.559	
LCR	184,05%	
NSFR	107,73%	
<b>Fuentes de Financiamiento al 31-03-2023 (cifras en MM CLP)</b>		
	<b>Individual</b>	
Depósitos y Obligaciones a la Vista	21.037	13%
Depósitos a Plazo	111.182	71%
Operaciones de Retrocompra		
Bonos		
Otros	24.736	16%

### 3.2. Plan de Contingencia de Liquidez

El banco cuenta con un Plan de Contingencia de Liquidez, complementario a la Política de Riesgo de Liquidez, que detalla las acciones y opciones tácticas que se tomarían ante escenarios extremos de liquidez, así como las responsabilidades de las diferentes áreas del banco en tales situaciones.

## 4. Riesgo de Mercado

El riesgo de mercado es el riesgo de pérdidas derivadas de movimientos en los precios de mercado, incluyendo tasas de interés, tipos de cambio, precios de acciones y precios de materias primas.

El banco gestiona el riesgo de mercado sobre la base de estándares corporativos y la Política de Riesgo de Mercado local que proveen un marco general para la identificación, evaluación, medición y monitoreo de los riesgos de mercado.

China Construction Bank, Agencia en Chile, monitorea el riesgo de mercado de los libros de negociación y de banca de manera separada.



#### 4.1. Fuentes de Riesgo de Mercado

El banco identifica las siguientes fuentes de riesgo de mercado:

- **Riesgo de tasa de interés:** En el libro de banca proviene de las actividades bancarias básicas, y del hecho de que sus activos y pasivos tienen diferentes vencimientos y por tanto diferentes riesgos de tasa de interés. En el libro de negociación, esta exposición proviene de las operaciones de derivados realizadas por el banco y del hecho de que la variación en las tasas de interés de mercado pueda afectar el valor razonable de estos instrumentos.
- **Riesgo de reajustabilidad:** El riesgo de reajustabilidad se produce cuando existen descalces entre activos y pasivos indexados a la inflación (UF). Este riesgo está presente y se gestiona en forma consolidada en ambos libros, tanto en el libro de banca como el libro de negociación.
- **Riesgo de tipo de cambio:** El riesgo de tipo de cambio surge cuando se producen descalces entre activos y pasivos denominados en distintas monedas, lo que expone al banco a potenciales pérdidas derivadas de variaciones en el valor de estas monedas expresado en moneda nacional. Este riesgo está presente y se gestiona en forma consolidada en ambos libros.

La exposición al riesgo de tasa de interés en el libro de negociación, la exposición al riesgo de tasa de interés y el riesgo de reajustabilidad en el libro de banca y la exposición al riesgo de tipo de cambio se

Miden utilizando la metodología estándar descrita en el Capítulo III.B.2.2 del Compendio Normas Financieras del Banco Central de Chile y el Capítulo 12-21 y 21-07 de la Recopilación Actualizada de Normas de la Comisión para el Mercado Financiero.

#### 4.1. Medición y Límites de Riesgo de Mercado

La exposición al riesgo de tasa de interés del libro de negociación y a los riesgos de moneda para todo el balance se mide de forma diaria y los resultados de estas mediciones se reportan a la Comisión para el Mercado Financiero cada cuatro días.

La exposición del banco a los riesgos de mercado en el libro de negociación y al riesgo de monedas en todo el balance al 31 de marzo de 2023 y al 31 de diciembre de 2022 se muestra en el siguiente cuadro:

Libro negociación (ERM)	31-03-2023	Auditado
	MMS	31-12-2022 MMS
Riesgo general de tasa de interés libro de negociación	139	39
Riesgo específico de tasa de interés libro de negociación	-	-
Riesgo de moneda extranjera (libro de banca y negociación)	22	42
Riesgo de materias primas	-	-
Riesgo general de cotizaciones bursátiles	-	-
Riesgo específico de cotizaciones bursátiles	-	-

#### 4.1 Medición y Límites de Riesgo de Mercado, continuación

De acuerdo con lo establecido en el Capítulo III.B.2.2 del Compendio de Normas Financieras del Banco Central de Chile, la exposición de corto plazo a los riesgos de tasas de interés y de reajustabilidad del libro de banca no podrá exceder de un límite, medido como un porcentaje de la diferencia entre los ingresos y gastos por intereses y reajustes acumulados, más las comisiones sensibles a la tasa de interés cobradas en los últimos doce meses hasta la fecha de medición. El Comité Ejecutivo del banco estableció este límite en 100%. Asimismo, la exposición de largo plazo a los riesgos de tasas de interés del libro de banca no podrá exceder de un límite medido como porcentaje del patrimonio efectivo. El Comité Ejecutivo del banco estableció este límite en 10%.

El siguiente cuadro muestra el estado de las exposiciones de corto y largo plazo descritas en el párrafo precedente al 31 de marzo de 2023 y al 31 de diciembre de 2022:

Asimismo, el banco mide los riesgos de mercado en el libro de banca a través de los indicadores  $\Delta NII$  y  $\Delta EVE$ , los que son calculados de acuerdo con la metodología establecida en el Anexo 1 del Capítulo 21-13 de la Recopilación Actualizada de Normas de la CMF. Se han establecido como límites internos para estos indicadores el 100% de los ingresos netos por intereses y reajustes de los últimos doce meses y el 12% del capital CET1 del banco, respectivamente. Al 31 de diciembre de 2022 y al 31 de diciembre de 2021 ambos indicadores estaban dentro de los límites internos.

A continuación se muestra el estado de ambos indicadores al 31 de diciembre de 2022 y al 31 de diciembre de 2021:

	3/31/2023	12/31/2022
<b>Libro de banca</b>	<b>MMS</b>	<b>MMS</b>
Exposición corto plazo al riesgo de tasa de interés	2,988	1,932
Exposición al riesgo de reajustabilidad	1,181	1,009
<b>Límite:</b>		
100% diferencia ingresos y gastos intereses+ reajustes + comisiones sensibles a tasa interés	17,089	6,024
<b>Margen disponible</b>	<b>12,920</b>	<b>3,083</b>
Exposición largo plazo al riesgo de tasa de interés	4,117	4,554
<b>Límite:</b>		
10% Patrimonio efectivo	13,163	12,344
<b>Margen disponible</b>	<b>9,046</b>	<b>7,790</b>

De forma complementaria, el banco mide el riesgo de mercado en su cartera disponible para la venta y su cartera de negociación utilizando la metodología de valor en riesgo (VaR).

**(47) Administración e informe de riesgos, continuación**

**4. Riesgo de Mercado, continuación**

El VaR es una medida estadística que estima la pérdida potencial máxima en un activo financiero (o cartera de activos) con cierto nivel de confianza y en un período de tiempo futuro determinado. El modelo de cálculo adoptado por el banco es el método de simulación histórica sobre la base de 250 días hábiles de observaciones y un nivel de confianza del 99%, con un período de mantención de un día. El VaR es calculado diariamente e internamente se ha definido un límite para este indicador.

El control de riesgo de mercado se complementa con límites de stop loss para los instrumentos de renta fija, límites de posición abierta intradía y overnight para las monedas a las que el banco está expuesto, límites de posición reajutable y un límite al DV01 del libro de banca

Asimismo, el banco realiza trimestralmente pruebas de tensión de riesgo de mercado y de riesgo de mercado en el libro de banca con el fin de evaluar el impacto de eventos o situaciones de excepción en su rentabilidad y su posición de capital. Las pruebas de tensión suponen escenarios con cambios paralelos y giros en las curvas de rendimiento y movimientos de las principales divisas a las que está expuesto el banco. Estos resultados son presentados semestralmente a la Comisión para el Mercado Financiero de acuerdo con lo establecido en la normativa.

Los resultados de las pruebas de tensión realizadas con información al 31 de marzo de 2023 muestran que el banco tiene una limitada exposición a movimientos en el tipo de cambio del dólar americano y de las curvas de tasas de interés, lo que se explica por la naturaleza de sus instrumentos de inversión y por las posiciones acotadas en moneda extranjera.

**5. Riesgo Operacional**

China Construction Bank, Agencia en Chile, define como riesgo operacional aquel riesgo de pérdidas resultantes de una falta de adecuación o de una falla de los procesos, personas y de los sistemas, fraude interno o externo, o bien por causa de eventos externos.

En consecuencia el objetivo es poder gestionar de forma apropiada los siguientes ámbitos:

- Riesgo Operacional
- Gestión de proveedores y Servicios Externalizados
- Continuidad de Negocio
- Seguridad de la Información y Ciberseguridad
- Nuevos Productos
- Calidad de servicio y gestión de reclamos
- Regulatorio y legal

El Comité Ejecutivo y el Comité de Gestión de Riesgo y Control Interno tienen la responsabilidad de asegurar que el Banco tenga un marco de administración de riesgo operacional acorde con los objetivos definidos y las buenas prácticas, asegurando que existan las condiciones y recursos necesarios (personal, infraestructura, monetarios, entre otros) que permitan implementar dicho marco.

Para lograr dicho objetivo el Banco cuenta con políticas y metodologías aprobadas por el Comité Ejecutivo en materia de riesgo operacional por procesos, continuidad de negocios, gestión de proveedores y servicios externalizados, seguridad de la información y ciberseguridad, nuevos

**(47) Administración e informe de riesgos, continuación**

**5) Riesgo Operacional, continuación**

Productos y calidad de servicio, riesgo regulatorio y legal como también cuenta con procedimientos que apoyan y entrelazan dichos ámbitos.

De acuerdo a las políticas asociadas a la gestión de riesgo operacional aprobadas por los comités, la gestión de este riesgo se encuentra sustentada en el modelo de las tres líneas de defensa. Con el objeto de propiciar una adecuada gestión del riesgo operacional y dar cumplimiento a lo establecido, la función de riesgo operacional consta de una jefatura de riesgo operacional, dentro del departamento de riesgo, de quien depende el oficial de seguridad de la información del Banco. Esta área desarrolla las siguientes actividades:

**Riesgo Operacional**

- Generar cultura de riesgo dentro del Banco
- Coordinar la autoevaluación de riesgos y controles
- Definir los procesos críticos corporativos
- Construir y hacer seguimiento de indicadores de riesgos y del apetito de riesgo

**Eventos operacionales**

- Registrar y gestionar eventos operacionales
- Preparar base de eventos con sus pérdidas relacionadas
- Calcular los Activos Ponderados por Riesgo Operacional
- Generar los reportes relacionados a este riesgo al regulador
- Coordinar la definición de planes de acción y monitorear su ejecución, tanto para remediar los eventos operacionales como para aquellos riesgo residuales que estén por sobre el umbral definido por el Banco para poder evitar posibles futuros eventos.

**Gestión de Proveedores y Externalización de Servicios – Cloud computing**

- Coordinar la evaluación de criticidad en servicios externalizados
- Validar que los contratos de los servicios externalizados cuenten con las cláusulas necesarias según su criticidad
- Mantener controles sobre los proveedores que entregan servicios tanto críticos como no críticos para el Banco

**Continuidad del Negocio**

- Llevar a cabo el análisis del impacto del negocio (BIA) y análisis de impacto de los riesgos (RIA)
- Definir estrategias y planes de contingencia
- Coordinar las de pruebas de continuidad
- Gestionar las necesidades para mantener la continuidad del negocio

**Seguridad de la información y ciberseguridad**

- Gestionar los riesgos que afectan a los activos de información
- Generar directrices para una adecuada protección de los activos críticos de ciberseguridad
- Generar directrices para la respuesta y recuperación ante incidentes de seguridad de la información y ciberseguridad

**Otros riesgos**

- Monitorear la gestión y resolución de los reclamos que los clientes puedan realizar contra el accionar del Banco
- Evaluar los riesgos operacionales en nuevos productos

**(47) Administración e informe de riesgos, continuación**

**5) Riesgo Operacional, continuación**

La planificación y gestión de las materias asociadas a riesgo operacional se presentan y discuten trimestralmente en el Comité de Gestión de Riesgo y Control Interno. De igual forma, los temas de relevancia se presentan mensualmente en el Comité Ejecutivo. Respecto a pérdidas por motivo de riesgo operacional, el Banco no tiene.

Al 31 de marzo de 2023			
	Pérdida bruta	Recuperaciones	Pérdida neta
	MMS	MMS	MMS
Fraude interno	-	-	-
Fraude externo	-	-	-
Prácticas laborales y seguridad en el negocio	-	-	-
Clientes, productos y prácticas de negocio	-	-	-
Daños a activos físicos	-	-	-
Interrupción del negocio y fallos en sistema	-	-	-
Ejecución, entrega y gestión de procesos	-	-	-
<b>Total</b>	-	-	-

Al 31 de marzo de 2022			
	Pérdida bruta	Recuperaciones	Pérdida neta
	MMS	MMS	MMS
Fraude interno	-	-	-
Fraude externo	-	-	-
Prácticas laborales y seguridad en el negocio	-	-	-
Clientes, productos y prácticas de negocio	-	-	-
Daños a activos físicos	-	-	-
Interrupción del negocio y fallos en sistema	-	-	-
Ejecución, entrega y gestión de procesos	-	-	-
<b>Total</b>	-	-	-

**48) Información sobre el capital regulatorio y los indicadores de adecuación del capital**

Los objetivos principales del banco en materia de gestión de capital son asegurar la suficiencia de su capital, sobre la base de su plan de negocios a mediano plazo, los riesgos a que está expuesto y la gestión de los mismos.

De acuerdo con la Ley General de Bancos, el patrimonio efectivo de un banco no podrá ser inferior al 8% de sus activos ponderados por riesgo (APR), netos de provisiones exigidas, adicionalmente establece que el Capital Básico no podrá ser inferior al 4,5% de sus APR ni al 3% de sus activos totales. En cuanto al Capital de Nivel 1, correspondiente a la suma del Capital Básico, los bonos sin plazo de vencimiento y las acciones preferentes, se establece que no podrá ser inferior al 6% de sus APR, netos de provisiones exigidas. Asimismo, las entidades bancarias deberían cumplir, conforme lo establezca la normativa vigente o los reguladores, con colchones de capital, tales como: el colchón de conservación, el colchón de importancia sistémica, el colchón contra cíclico y/o cargos de capital por pilar 2.

**48) Información sobre el capital regulatorio y los indicadores de adecuación del capital, continuación.**

En 2019, la CMF inició el proceso normativo para la implementación de los estándares de Basilea III en Chile, de acuerdo a lo establecido en la Ley N° 21.130 que Moderniza la Legislación Bancaria.

Durante los años 2020 y 2021, la CMF promulgó las distintas normativas para la adecuación del estándar Basilea III para la banca local, los cuales son aplicables a contar del 1 de diciembre de 2021.

La normativa comprende las metodologías estándar para determinar, entre otros, los activos ponderados por riesgo de crédito, operacional y de mercado, capital regulatorio, índice de apalancamiento y bancos de importancia sistémica. Adicionalmente, la normativa describe requisitos y condiciones aplicables a: (i) la postulación de modelos internos para el cómputo de ciertos activos ponderados por riesgo, (ii) la emisión de instrumentos híbridos de capital, (iii) requisitos sobre divulgación de información al mercado (Pilar 3), (iv) los principios para la determinación de colchones de capital (contra cíclico y conservación), (v) requerimientos adicionales a los que podrían estar afectos los bancos definidos como de importancia sistémica y (vi) los criterios para determinar requerimientos patrimoniales adicionales para bancos con deficiencias identificadas en el proceso de supervisión (Pilar 2), entre otros.

Los estándares de solvencia bancarios de Basilea III antes mencionados consideran una serie de disposiciones transitorias. Estas medidas incluyen: i) la adopción gradual del colchón de conservación y requerimientos para bancos sistémicos, ii) la aplicación gradual de los ajustes al capital regulatorio, iii) la sustitución temporal de capital adicional de nivel 1 (AT1) por instrumentos de capital nivel 2, esto es, bonos subordinados y provisiones adicionales y iv) gradualidad para continuar reconociendo como patrimonio efectivo bonos subordinados emitidos por filiales bancarias.

Como parte de la gestión del capital, se presenta mensualmente en el Comité Ejecutivo un resumen basado en los dos conceptos descritos previamente, con el fin de realizar un seguimiento permanente a la suficiencia de capital y, de ser necesario, tomar medidas preventivas. Asimismo, el banco lleva a cabo de forma anual un proceso de autoevaluación del patrimonio efectivo, de acuerdo a lo establecido en el Capítulo 21-13 de la RAN de la CMF.

China Construction Bank, Agencia en Chile  
Notas a los Estados Financieros Intermedios al 31 de marzo 2023 y  
Al 31 de diciembre de 2022

A continuación se presentan los indicadores e índices de capital aplicables a contar del al 31 de marzo de 2023 y al 31 de diciembre de 2022:

N° Ítem	Activos totales, activos ponderados por riesgo y componentes del patrimonio efectivo según Basilea III - Descripción del ítem	Nota	Información global	Información local
			3/31/2023	12/31/2021
			MMS	MMS
1	Activos totales según el estado de situación financiera		330,919	295,566
2	Inversión en filiales que no se consolidan	a	-	-
3	Activos descontados del capital regulatorio, distinto al ítem 2	b	2,659	-
4	Equivalentes de crédito	c	2,417	1,374
5	Créditos contingentes	d	51,175	55,824
6	Activos que se generan por la intermediación de instrumentos financieros	e	-	-
7	<b>Activo total para fines regulatorios</b>		381,852	352,764
8.a	Activos ponderados por riesgo de crédito, estimados según metodología estándar (APRC)	f	238,479	226,064
8.b	Activos ponderados por riesgo de crédito, estimados según metodologías internas (APRC)	f	-	-
9	Activos ponderados por riesgo de mercado (APRM)	h	1,013	4,463
10	Activos ponderados por riesgo operacional (APRO)	g	24,372	17,864
11.a	<b>Activos ponderados por riesgo (APR)</b>		263,864	248,391
11.b	<b>Activos ponderados por riesgo, luego de la aplicación del output floor (APR)</b>		263,864	248,391
12	Patrimonio de los propietarios		130,042	123,435
13	Interés no controlador	i	-	-
14	Goodwill	j	-	-
15	Exceso de inversiones minoritarias	k	-	-
16	<b>Capital ordinario nivel 1 equivalente (CET1)</b>		130,042	123,435
17	Deducciones adicionales al capital ordinario nivel 1, distinto al ítem 2	l	134	-
18	<b>Capital ordinario nivel 1 (CET1)</b>		129,908	123,435
19	Provisiones voluntarias (adicionales) imputadas como capital adicional nivel 1	m	-	-
20	Bonos subordinados imputados como capital adicional nivel 1	m	-	-
21	Acciones preferentes imputadas al capital adicional nivel 1		-	-
22	Bonos sin plazo fijo de vencimiento imputados al capital adicional nivel 1		-	-
23	Descuentos aplicados al AT1	l	-	-
24	<b>Capital adicional nivel 1</b>		-	-
25	<b>Capital nivel 1</b>		129,908	123,435
26	Provisiones voluntarias (adicionales) imputadas como capital nivel 2	n	-	-
27	Bonos subordinados imputados como capital nivel 2	n	-	-
28	<b>Capital nivel 2 equivalente</b>		-	-
29	Descuentos aplicados al T2	l	-	-
30	<b>Capital nivel 2</b>		-	-
31	<b>Patrimonio efectivo</b>		129,908	123,435
32	<b>Capital básico adicional requerido para la constitución del colchón de conservación</b>	p	1,649	1,552
33	<b>Capital básico adicional requerido para la constitución del colchón contra cíclico</b>	q	-	-
34	<b>Capital básico adicional requerido para bancos calificados en la calidad de sistémicos</b>	r	-	-
35	<b>Capital adicional requerido para la evaluación de la suficiencia del patrimonio efectivo (Pilar 2)</b>	s	-	-

China Construction Bank, Agencia en Chile  
Notas a los Estados Financieros Intermedios al 31 de marzo 2023 y  
Al 31 de diciembre de 2022

**(48) Información sobre el capital regulatorio y los indicadores de adecuación del capital, continuación.**

Indicadores de solvencia e indicadores de cumplimiento normativo según Basilea III

Indicadores de solvencia e indicadores de cumplimiento normativo según Basilea III	Información global	Información global
	31-03-2023 %	31-12-2022 %
Indicador de apalancamiento	37,53%	31,60%
Indicador de capital ordinario nivel 1	50,36%	49,89%
Indicador de capital nivel 1	50,36%	49,89%
Indicador de adecuación de capital	50,36%	49,89%
Calificación de solvencia	A	A
<b>Indicadores de cumplimiento normativo para la solvencia</b>		
Provisiones voluntarias (adicionales) imputadas en el capital nivel 2 con relación a los APRC	0,00%	0,00%
Bonos subordinados imputados en el capital nivel 2 con relación al capital ordinario nivel 1	0,00%	0,00%
Capital adicional nivel 1 con relación al capital ordinario nivel 1	0,00%	0,00%
Provisiones voluntarias (adicionales) y bonos subordinados que son imputados al capital adicional nivel 1 con relación a los APR	0,00%	0,00%



China Construction Bank, Agencia en Chile  
Notas a los Estados Financieros Intermedios al 31 de marzo 2023 y  
Al 31 de diciembre de 2022

**(49) Hechos posteriores**

A juicio de la Administración, no existen hechos de carácter financiero o de otra índole ocurridos entre el 31 de marzo de 2023 y la fecha de publicación de estos estados financieros, que puedan afectar significativamente los presentes estados financieros.



Marisa Villarroel  
Gerente de Operaciones y Finanzas

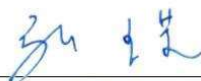

Pu Zhang  
Gerente General