

## 四、查询

主管默认有查询的权限，主管在完成初始化设置，并给操作员分配查询权限（具体步骤见《三、初始化设置》）后，操作员才可以使用查询功能。

### 1、查询余额

The screenshot shows the 'Account Query' (账户查询) menu with 'Account Information Query' (账户信息查询) selected. A dropdown menu shows '活期账户' (活期账户) selected. The table below shows two accounts with '点击查询' (Click to query) buttons. A red box highlights the '实时余额' (Real-time Balance) button at the bottom.

账户名称	币种	行别	账面余额	可用余额	签约类型	钞汇鉴别	账户别名	开户机构
00003384	人民币元	中国建设银行	点击查询		签约	钞	-	中国建设银行股份有限公司
00003269	人民币元	中国建设银行	点击查询		签约	钞	测试	中国建设银行

或勾选账户后点击“实时余额”

按钮: 账户信息, 实时余额, 交易明细, 历史余额

当前位置: 账户查询 > 账户信息查询 > 活期账户

账号	账户名称	币种	行别	账面余额	冻结金额	可用余额	本日存入金额	本日支取金额	账户状态	账户控制状态
35100003384		人民币元	中国建设银行	11.65	0.00	11.65	0.00	0.00	正常	正常
小计:		人民币元		11.65	0.00	11.65	0.00	0.00		

按钮: 返回

### 2、查询账户基本信息

当前位置: 账户查询 > 账户信息查询 > 活期账户

筛选

账号	账户名称	币种	行别	账面余额	可用余额	签约类型	钞汇鉴别	账户别名	开户机构
35100003384		人民币元	中国建设银行	点击查询		签约	钞	-	中国建设银行股份有限公司
35100003269		人民币元	中国建设银行	点击查询		签约	钞	不是测试	中国建设银行

按钮: 账户信息, 实时余额, 交易明细, 历史余额

35	账号: 35
账户名称: 中国	开户机构名称: 中国建设
币种: 人民币元	钞/汇: 钞
账户性质: 人民币专用存款账户	账户状态: 正常
可用余额: 2.68	开户日期: 20010717
透支金额: 0.00	

[下载全部](#)

返回

### 3、查询明细及打印回执

筛选 [下载当前页](#) [下载全部](#) [打印](#)

全选	账号	账户名称	币种	行别	账面余额	可用余额	签约类型	钞汇鉴别	账户别名	开户机构
<input checked="" type="checkbox"/>	35101	3384	人民币元	中国建设银行	点击查询		签约	钞	-	中国
<input type="checkbox"/>	35101	3289	人民币元	中国建设银行	点击查询		签约	钞	测试	中国

[下载当前页](#) [下载全部](#) [打印](#)

首页 < 上一页 1 下一页 > 共1页 到第 页 转至

账户信息

实时余额

交易明细

历史余额

当前位置: 账户查询 > 账户信息查询 > 活期账户

交易明细查询

\* 查询类型: 明细

\* 起止日期: 20220101 - 20220331  最近7天  最近14天  最近30天

交易金额: -

交易方向:  全部  转入  转出

冲正交易:  显示  不显示

对方户名:

对方账号:

交易备注:

交易摘要: 请选择

起止明细编号: -

确定

返回

请输入或选择最近一年半内日期; 每次查询时间段不超过3个月; 日期标准输入格式20180101, 表示2018年1月1日

如果需要查询超过三个月的单据, 可以分段查询。如查询2022年1月到6月, 可以输入20220101-20220331,20220401-20220630

可对明细进行下载打印

[下载当前页](#) [下载全部](#) [打印](#)

选择	交易时间	发生额/元	余额	对方户名	对方账号	对方开户机构	备注
		借方(支取)	贷方(收入)				
<input type="checkbox"/> 全选	本次查询时间: 20210801-20210824						
转出交易: 0笔 金额: 0.00元; 转入交易: 0笔 金额: 0.00元;							<a href="#">Txt下载</a> <a href="#">Excel下载</a> <a href="#">Csv下载</a> <a href="#">PDF下载</a>

[下载全部](#) [打印](#)

首页 < 上一页 页 到第 页 转至

电子回执打印/预览

返回

[下载当前页](#) [下载全部](#) [打印](#)

选择	交易时间	发生额/元	余额	对方户名	对方账号	对方开户机构	记账日期	摘要	备注	>>
		借方(支取)	贷方(收入)							
<input type="checkbox"/> 全选	本次查询时间:20210801-20210824									
		转出交易: 0笔	金额: 0.00元;	转入交易: 0笔	金额: 0.00元;					
										<a href="#">下载当前页</a> <a href="#">下载全部</a> <a href="#">打印</a>

[电子回执打印/预览](#) [返回](#)

**温馨提示**

下载其他格式功能提供使用至2015年12月31日截止。

Txt

Excel

Csv

PDF

Txt (旧)

Excel (旧)

Csv (旧)

3510\*\*\*3384

账号: 351[ ]84	账户名称: 厦[ ]行部
币种: 人民币元	开户行名称: 中国建设银行股份有限[ ]
期初余额: 11.63	当前余额: 11.65
账户状态: 正常	

[下载](#) [下载全部](#) [打印](#)

选择	交易时间	发生额/元	余额	对方户名	对方账号	对方开户机构	记账日期	摘要	备注	>>
		借方(支取)	贷方(收入)							
<input checked="" type="checkbox"/>	20170809 16:11:16	0.00	0.01	11.64	中[ ]	351[ ]	建[ ]	20170809	自定义	一三四五 六七八九十 一三四五 六七八九十 一三四五 六七八九十 一三四五 六七八九十
<input type="checkbox"/> 全选	本次查询时间:20170809-20170809									
		转出交易: 0笔	金额: 0.00元;	转入交易: 1笔	金额: 0.01元;					
										<a href="#">下载当前页</a> <a href="#">下载全部</a> <a href="#">打印</a>

[电子回执打印/预览](#) [返回](#)

打印该笔交易的电子回执

当前位置: 账户查询 > 账户信息查询 > 活期账户

根据需要提供一页纸打印回单个数

[回单打印](#)

一页打 1 个

一页打 2 个

一页打 3 个

中国建设银行网上银行电子回执

币别: 人民币元    日期: 20170809    凭证号: 10[ ]    账户明细编号-交易流水号: 780[ ]NDE

付款人	全称	中国建设[ ]	收款人	全称	厦[ ]行部
	账号	351[ ]69		账号	35[ ]
	开户行	建行厦[ ]		开户行	中国建设银行股份有[ ]
大写金额	壹分		小写金额	0.01	
用途	[ ]		钞汇标志	钞	
摘要	自定义				

中国建设银行  
电子回单  
专用章

**重要提示:** 银行受理成功, 本回执不作为收、付款方交易的最终依据, 正式回单请在交易成功第二日打印。

#### 4、打印盖章明细

(1) 主管在【服务管理-个性设置-活期明细文件定制】将状态调整为开通。



(2) 主管或有权限的操作员在交易明细下需选择“下载当前页-PDF 下载”或“下载全部-PDF”下载。



中国建设银行账户明细信息

打印日期: 2022年6月14日

 本方户名:  行部

账号	交易时间	借方发生额(支取)	贷方发生额(收入)	余额	币种	对方户名	对方账号	对方开户机构	记账日期	摘要	备注	账户明细编号-交易流水号	企业流水号	凭证种类	凭证号	交易介质编号
30	20210621 00:08:22	0.00	0.24	315.32	人民币				20210621	结息		3495-				
本次查询时间: 20210621-20210621 本页合计 借方发生额: 0.00 借方交易笔数: 0 贷方发生额: 0.24 贷方交易笔数: 1																

温馨提示: 本明细文件生成时间为2022年06月14日 09:14, 不作为收、付款方交易的最终依据。



## 5、正式回单打印

账户查询	转账业务	代发代扣	现金管理	缴费业务	服务管理	票据业务	国际业务	隐藏
信贷融资	投资理财	电子商务	财政社保	卡类业务	特色业务			
账户信息查询	批量账户查询	电子回单查询	集成资讯	电子对账				

当前位置: 账户查询 > 电子回单查询

可以打印正式回单, 需要在交易完成后第二天进行打印

\* 查询类型: 批量回单查询

\* 起止日期: 20170820 - 20170820

起止金额:  -

\* 账号: 351

凭证号:

确定 更正回单查询

### (1) 电子回单预览/打印:

当前位置: 账户查询 > 电子回单查询

批量回单查询结果

选择	回单编号	交易日期	交易流水号	币种	借方发生额	贷方发生额	对方账号	对方户名	凭证种类	凭证号码	附件下载
<input type="checkbox"/>	35	5	20210321	人民币	--	3			禾		

全选 首页 < 上一页 | 下一页 > 共1页 到第  页 转至

电子回单预览/打印 下载全部 返回

中国建设银行 单位网上银行

暂时允许弹出窗口。同时, 为帮助保护你的安全, Internet Explorer 阻止了来自此站点的其他内容。单击此处

中国建设银行 China Construction Bank

已阻止弹出窗口(P) 已阻止文件下载(F) 信息栏帮助(I) 下载文件(D)... 有何风险(W?) 确定

该回单文件下载后, 是 PDF 格式文件, 请使用最新版本的 Adobe Reader 或福昕阅读器打开进行保存或打印。

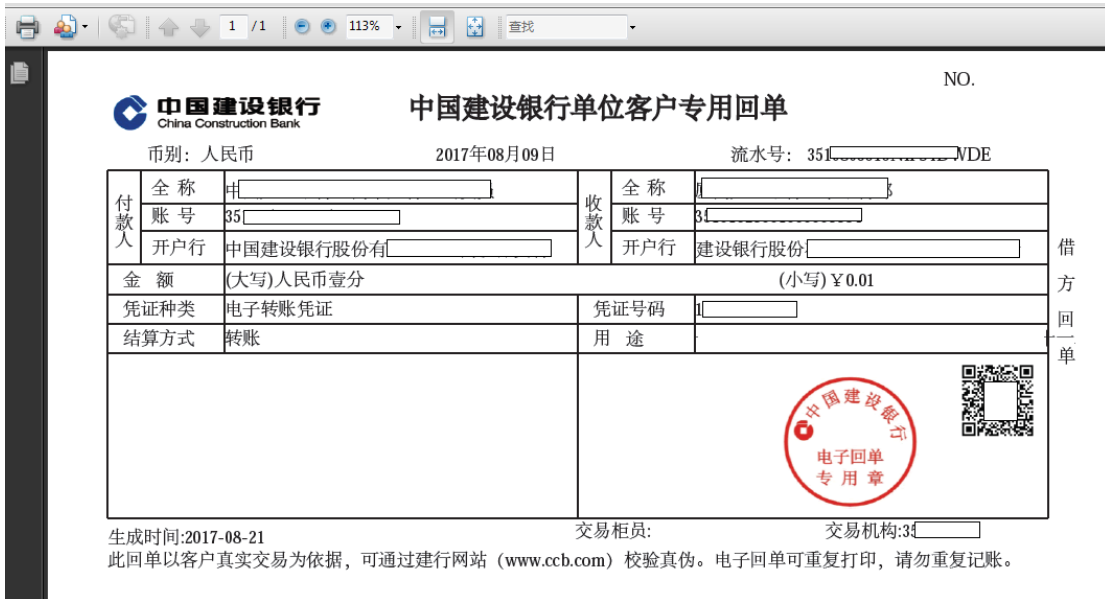

(2) 下载全部:

勾选对应回单, 点击【下载全部】按钮即可设定回单下载全部任务, 对回单列表的全量回单进行下载。





尊敬的用户，您的批量回单下载任务设定成功！

批次号：202

请到下载全部结果查询中下载

确定

下载全部结果查询

当前位置：账户查询 > 电子回单查询

任务设定日期	起止日期	起止金额	账号	批次号	文件状态
2021-11-22	2021-03	-	314	2021-7	下载

首页 < 上一页 1 下一页 > 共1项 到第 页 转至

新建任务

返回

要打开或保存来自 b2b.ccb.com 的 202

17.zip 吗?

打开(O)

保存(S)

取消(C)

×